申報

中華民國貳拾陸年
伍月貳拾叁日 星期日
外埠三張半 本埠另加增刊二張半
今日本報附送 申報週刊 一冊不另取資
（如有遺漏請向售報人索取）
售國幣四分五厘
第二萬三千零零四號
上海漢口路望平街口 電話九三二四五至八轉接

四馬路

中西大藥房 暨全市總支各店

今日衛生運動大廉價

衛生要品統售特價

保留發票可得贈品

除批發外凡購本藥房出品每日數量最多之發票不論總支店均隔日在申新兩報披露之發票號碼至總店領取豐富精美贈品

買一送一

功德水　靈寶丹　紅神丹　仙女香粉

特價犧牲品

中西時疫水（每一元五十瓶）

幽默香品 一滴香水（減售國幣五角）

避瘟藥水（七角五分八折）

紅字黑盒 百花露香粉（每二元十三盒）

藥製白蘭地（一元六角念瓶）

殺菌消毒 癩沙淨

癩沙淨衛生藥皂

殺蚤殺蠅 飛勿動

九星立除蚊蟲香

皮膚病藥 塗抹靈

護士牌避疫臭水

明星香皂 減售一角六分

新鮮菓子精 每瓶五角七折

中西菓子露 大瓶五角 小瓶三角 七折

潤腸菓子鹽 大瓶一元五角 小瓶七角五分

潤腸菓子糖 大瓶七角五分 小瓶二角五分

特價廉售

遺精專藥 固而寧 一元七角五分 八折

淋濁特效藥 九星米地丸 每盒一元五角

明星美容術

免費贈送各女校同學

凡聯明星香水之女校同學免費奉送一本並加送白玫瑰明星生髮香水優待券

下列發票顧客請領贈

總店B4 742　總店A5 203　西門A642　南市A246　靜安寺A934　四川路A060　大世界A395　卡德路A382

上海四馬路 中西大藥房發行

8108號

當歸兒

調經活血 婦科聖藥

婦女月經不調。實爲百病之根。不但使患者精神萎靡。身體衰弱。且足使妨礙子育。凡患月經痛之女士。應趕速治之。「當歸兒」乃國產藥材當歸之製劑。功能調經補血。無論月經不調。痛經。亂經。血虧諸症。均可用本藥迅速治愈之。

上海新亞藥廠製

四馬路 中西大藥房

功德水

四時疫症 轉危爲安

大瓶一元 小瓶一角

癩沙淨

消毒防腐 去濕殺菌

中西時疫水

主治 霍亂吐瀉 腹痛抽筋

每盒四十瓶二元一角半

惟痰敵可以補救

我們所呼吸的汚濁空氣!!!

吾人居於城市中。每以煤烟灰塵爲可厭。其實不然。斯二者於空氣中分量極微。眞汚濁不堪者。其直徑比百萬分之一猶小。即顯微鏡下亦不易窺見。吾人每分鐘所受汚濁成份之刺戟。約九萬萬個核。更有九千萬個核。存於吾人鼻孔。喉頭及肺葉中。倘吾人不知攝養。宜乎常有呼吸器病。如氣管枝炎。喉頭炎。肺炎。肺結核之發生也。惟自然現象中。雨水。大風。日光之輻射。皆可以調劑空氣。依理所害當屬不廣。惜房屋櫛比之城市。竟障碍空氣之流通。其害甚屬可觀。補救之道。亦惟常服痰敵片或痰敵露。以根本療治及預防呼吸器病。始爲上策也。

痰敵之主治

平喘止嗆　除痰鎮咳　順氣祛風　益肺防癆

（片）大瓶二元 小瓶一元

（露）每瓶一元半

上海中西大藥房發行

白玫瑰

明星生髮香水

二十六年之新收穫

十日髮定價國幣一角
百日髮定價七角五分
髮音讀如嬰長頸瓶也

上海中西大藥房出品

巴金主編 文學叢刊

第一集

路 茅盾 平裝三角 精裝四角半
故事新編 魯迅 平裝三角 精裝四角半
神·鬼·人 巴金 平裝二角半 精裝四角
八駿圖 沈從文 平裝三角 精裝四角半
團圓 張天翼 平裝三角半 精裝五角
雀鼠集 魯彥 平裝三角 精裝四角半
珠落集 靳以 平裝三角半 精裝五角
南行記 艾蕪 平裝三角 精裝四角半
羊 蕭軍 平裝三角 精裝五角
飯餘集 吳組緗 平裝三角 精裝四角半
分 何穀天 平裝三角半 精裝五角
短劍集 鄭振鐸 平裝三角 精裝四角半
黃昏之獻 麗尼 平裝三角 精裝四角半
雷雨 曹禺 平裝四角半 精裝六角
以身作則 李健吾 平裝三角 精裝四角半
魚目集 卞之琳 平裝二角 精裝三角半

第二集

秋花 靳以 平裝三角 精裝四角半
江上 蕭軍 平裝四角半 精裝六角
土餅 沙汀 平裝三角半 精裝五角
谷 蘆焚 平裝三角 精裝四角半
憂鬱的歌 荒煤 平裝三角半 精裝五角
多產集 周文 平裝四角 精裝五角半
崖邊 柏山 平裝二角半 精裝四角
銻砂 蔣牧良 平裝四角半 精裝六角
生底煩擾 歐陽山 平裝三角半 精裝五角
海星 陸蠡 平裝二角 精裝三角半
鷹之歌 麗尼 平裝三角 精裝四角半
商市街 悄吟 平裝三角 精裝四角半
畫夢錄 何其芳 平裝二角 精裝三角半
憶 巴金 平裝三角 精裝四角半
母親的夢 李健吾 平裝二角半 精裝四角
掘金記 畢奐午 平裝二角 精裝三角半

第三集

星 葉紫 平裝三角 精裝四角半
栗子 蕭乾 平裝三角 精裝四角半
曼陀羅集 陳白塵 平裝三角 精裝五角半
夜景 艾蕪 平裝三角 精裝五角半
春風 張天翼 平裝三角 精裝四角半
黃沙 靳以 平裝三角 精裝五角半
達生篇 萬迪鶴 平裝二角 精裝四角半
小巫集 奚如 平裝三角 精裝四角半
髮的故事 巴金 平裝三角 精裝四角半
印象·感想·回憶 茅盾 平裝二角半 精裝四角
綠葉底故事 蕭軍 平裝三角 精裝四角半
橋 悄吟 平裝二角半 精裝四角
銀狐集 李廣田 平裝三角 精裝四角半
咀華集 劉西渭 平裝三角 精裝五角半
日出 曹禺 平裝四角 精裝六角半
運河 臧克家 平裝二角 精裝三角半

第四集

煙苗季 周文 平裝五角 精裝六角半
山徑 台文 平裝三角 精裝四角半
航線 沙汀 平裝三角 精裝四角半
里門拾記 蘆焚 平裝三角半 精裝五角
小魏的江山 陳白塵 平裝三角半 精裝五角
夜工 蔣牧良 平裝三角半 精裝五角
長江上 荒煤 平裝三角 精裝四角半
長生塔 巴金 平裝二角 精裝三角半
嚇，美國嗎！ 尹庚 平裝二角 精裝三角半
夜記 魯迅 平裝三角 精裝四角半
旅人的心 魯彥 平裝二角半 精裝四角
崇高的母性 黎烈文 平裝二角 精裝四角
白夜 麗尼 平裝三角 精裝四角半
廢郵存底 沈從文 蕭乾 平裝三角 精裝四角半
新學究 李健吾 平裝二角半 精裝四角
野花與箭 胡風 平裝二角半 精裝四角

文叢 六月號出版

靳以主編

原野 曹禺
夢之谷（中篇續載） 蕭乾
同鄉們 張天翼
莉娜 葛琴
旁聽 紺弩
還鄉 蘆焚
小人物 齊同
夢 巴金
苦吟 [illegible]
寄— 康嗣羣
江南春 [illegible]
採花瓶 [illegible]

本叢書每冊零售二角 預定全年十二冊國幣二元半年六冊一元一角 每冊零售二角國內免收寄費國外寄費照郵章加收

五月號要目

原野（三幕劇）……曹禺
死……巴金
虎跳岩（小說）……黎穀
分出後（小說）……田濤
靈異（小說）……蘆焚
關模萬（小說）……靳以
深冬小輯（詩）……方敬
謝落……李廣田
病……李蕤野
搖動的時鐘……魯彥
煙……方序
散文詩五首……麗尼
夢之谷（中篇續載）……蕭乾
本期零售二角

創刊號要目

陸寶田（中篇）……張天翼
夢之谷（中篇）……蕭乾
「家」……巴金
小說六篇
蒙亞先生的派……蘆焚
惜恨……木白
紅霧……劉羽
海濤……艾蕪
新年……曾彥
斷樓……靳以
某鎮紀事……沙汀
七日詩抄……何其芳
沙粒……悄吟
無題詩存……曹葆華
山之子……李廣田
木瓜……李霽野
黑……陸蠡
給……羅尼
水卷……荒煤
賤……陸敏
本期零售二角

當選大公報二十五年度文藝獎金之三大傑作：

日出 曹禺著（劇本）平·四五 精·六〇

「日出」在我所見的現代中國戲劇中是最有力的一部，它可以毫無羞愧地與易卜生和高爾斯華綏的社會劇作並肩而立。作者心靈有着預言者的激動，他看到了舍前一機構整個的腐爛，暨人類的貪婪，殘酷，虛僞，悲恨，不公……道則是無情劉削而生存的整個寄生的社會……下了一個嚴厲的攻擊。」 H. E. Shadick氏之評語。

谷 蘆焚著（小說）平·三〇 精·四五

短篇七篇。作者有他特殊生動的筆調，清鮮的氣息，在他的筆下，一切都閃着光彩，使你張不開眼，無論什麼題材，一經作者處理，便都出落得不同凡俗，而同時，顯出了真實和深刻來。

畫夢錄 何其芳著 散文集 平·二〇 精·三五

「何其芳先生……生來具有一雙藝術家的眼睛，會把無色看成有色，無形看成有形，抽象看成具體……他把人生戲劇成一分（也就是那動作，情節，浮面，熱鬧的部分）刪去，剩下來的一點精華，用一種精巧的手法，讓我們來感味那永在的真理，那人生本質。」文季學刊評語

文學叢刊第五集預告

夢之谷 蕭乾（長篇）
砂丁 巴金（中篇）
憎恨 端木蕻良（短篇）
苦難 沙汀（短篇）
牛車上 蕭紅（短篇）
生人妻 羅淑（短篇）
野鳥集 蘆焚（短篇）
鹽的故事 蹇先艾（短篇）
遠天的冰 靳以（短篇）
草原上 劉白羽（短篇）
兒童節 羅洪（短篇）
十月十五日 蕭軍（散文）
刻意集 何其芳（散文）
竹刀 陸蠡（散文）
原野 曹禺（劇本）
無題草 曹葆華（詩集）

各書均在排印中 五月底開始出書

上海福州路 文化生活出版社 第四三六号

五和織造廠股份有限公司召集第八屆股東年會公告

茲經董事會議決於六月廿七日（星期日）下午二時在上海虞洽卿路寧波旅滬同鄉會四樓舉行第八屆股東年會同時並選舉監察人屆時務祈各股東早臨爲盼除專函通知外特此公告再自登報日起至開會日止停止股票過戶合併奉聞

董事會謹啓 五月廿三日

緯通合記紡織股份有限公司召集股東常會啓事

本公司定於六月十四日（星期一）下午二時假座英華街大東旅社三樓開股東常會報告廿五年份營業情況及賬略並改選監察除分函遞達外用再登報公告凡我股東務希准時蒞臨出席爲荷

董事會謹啓

鎮江大照電氣股份有限公司召集第二十一屆股東常會通告

茲定於國歷六月六日下午二時假座上海四馬路中央飯店西餐社召集股東常會報告上年賬略及營業狀況分配股息並改選監察人務乞各股東準時蒞會如因事不克親到請照章委託其他股東攜帶股票換取入場券代表出席爲盼除分函通知外特再登報通告並在開會日期一個月內停止股票過戶合併聲明

董事會啓

裕甡鎰鑛股份有限公司召集臨時股東會通告

本公司經第六十二次董事會議決定於國曆五月二十三日（即夏曆四月十四日）下午三時假上海四馬路一家春西菜館開臨時股東會討論增資恢復採礦營業問題務請股東諸君屆時出席討論或委托代表到會除函達外特此通告

董事會啟

中國棉業貿易股份有限公司召集新舊股東臨時會公告

茲訂於民國廿六年六月一日下午二時在建設銀公司召集新舊股東臨時會報告招收新股情形修改公司章程改選董事監察人依法舉行調查報告務請各股東准時出席除分函通知外特此公告

董事會謹啓 廿六年五月十六日

商辦漢鎮既濟水電股份有限公司召集第十九屆定期股東會通告

本公司定於國曆六月十六日午后一時，召集第十九屆定期股東會，假漢口市商會爲會場，報告上年營業狀況，改選監察人，并會議股東劉守濟等建議折實資產，補足股份各要案，凡我股東，請於六月九日起，攜帶股票及換領股票證，至本公司駁明，領取入場券，以憑屆期入會，如有因事不能到會者，可先函知公司，附具蓋印囑託書及股票，請其他股東代表，并自五月十六日起，（即會期前一個月）停止股票過戶，合併聲明，除呈報并專函通知外，特此登報通告，即希公鑒

二十六年五月十五日

舟山輪船股份有限公司召集股東常會通告

逕啓者本公司定國歷六月二十日（星期日）午后二時假座法租界平濟利路定海會館開第十五屆股東常會報告賬略及營業狀況並選舉監察人各股東請於是日攜帶入場券准時到會出席共同與議幸勿自誤除另函通告外合再登報奉聞

舟山輪船公司董事會謹啓

上川交通公司召集第十三屆股東常會通告

本公司經第九十一次董事會議決本年五月二十三日（星期日）下午一時假座上海愛多亞路浦東同鄉會開第十三屆股東常會選舉監察人及報告討論各項事宜務請諸股東準時蒞會不勝企盼除另發通知書外特此通告

上川交通公司董事會啟

江南水泥股份有限公司換發股票公告

本公司股票業已印製齊備請股東諸君自六月十五日起每日上午九時至十二時下午二時至四時持憑『入股證』（務請在背面加蓋印鑑）連同『換填股票知照單』（一式二份）親臨天津法租界海大道一一五號二樓本公司改戶名或改印鑑者請加具印鑑票 董事部換取股票外埠股東不能來者可將入股證及換填股票知照單雙掛號郵寄敝處即可照填後將股票奉寄特此通告諸希公鑒

江南水泥股份有限公司董事會啟 （A.3251）

豐泰昌華洋雜貨號爲掉換新股據事通告

本號經股東會議決，訂定於四月十五日始，至五月十五止，將所有舊股據一律收回，改換新股據，前曾分函通告，惟尚有少數股東至今仍未前來掉換，茲特再展期至六月底止，凡我股東於期內速即持舊股據來號改換新股據，此次掉換截止之日即所有本號舊股據一律作廢並此聲明 地址：上海福佑路二三七號

上海市翻砂廠業同業公會加價啓事

查近來生鐵缺乏，價又飛漲，焦煤等物，亦均增價，本業同業存貨早罄，當爲客戶所洞悉，茲爲維持血本起見，經本會議，自即日起，每磅照原價再漲國幣二分六厘，以資補救，特此公告，諸希公鑒

上海市彩印業同業公會催告未入會同業限期入會通告

案中央民訓部修正公司行號不入公會制裁辦法規定未加入同業公會之商號由各該同業公會限期正式入會如逾期不遵者得由各該業公會依據制裁辦法呈請主管官署即黨部等因查本市區域內未入會之同業業經本會於本年一月間分函徵求但迄今尚有未入會者本會爲鞏固組織尊重法令起見爰經執行委員會議決通告未入會之同業限期於登報日起三星期內照章入會幸勿再延是爲至要 會址虞洽卿路三四〇弄三號電話九五二九一號 民國廿六年五月廿四日

申報無線電週刊彙編 無線電研究

第一集三版出售 ●每冊實售六角●

本書係就三年來申報無線電週刊所登載之文字精選編纂而成，凡關於無線電機之原理設計製作修理，應有盡有，爲業餘研究者良好之參考書籍，全書十五章，二百十餘幅，三百餘頁，每冊六角，欲購者請向上海漢口路三〇九號申報館營業科接洽。

商務印書館
本週新書一覽

五月廿四日 *大學叢書 中國音韻學 下冊 王力著 二元二角；文學研究法 郭虛中譯 六角；民衆教育實施法 楊佩文著 八角
五月廿五日 *雲南外交問題 張鳳岐著 二元；劉晏評傳 附年譜 鞠清遠著 四角；欒城集 宋蘇轍撰 三冊 一元
五月廿六日 *帕利小姐續集 李葆貞譯 一元；韃靼千年史 向達 黃靜淵譯 九角；音樂教育通論 賈新風編 三角五分
五月廿七日 *大學叢書 格式心理學原理 平裝本 傅統先譯 二冊 四元；舊職業與新智識 林光澂譯 一元二角；語石 葉昌熾撰 二冊 三角
五月廿八日 *失樂園 傅東華譯 九角；行政訴訟及訴願 朱采真著 八角；中國鍊丹術考 黃素封譯 四角
五月廿九日 *兒童教育 包玉珂譯 一元；△現代銀行制度 劉冠英著 一元二角；*三國志 附考證 晉陳壽撰 宋裴松之注 三冊 一元二角

〔附註〕*書名上加有*者爲本週特價書 加有△者爲星期標準書 七折發售 概照定價

401

中英日三角折衝

日本愼重研究對華方針

佐藤報告對英談話經過

〔倫敦〕中國財政部長孔祥熙、本日偕同駐英大使郭泰祺、往訪財相張伯倫、進行談話、（中央社廿一日哈瓦斯電）

〔東京〕佐藤外相自川越大使回國以來、舉行陸海軍與外務三省會議、根據於川越大使之報告、進行準備調整對華國交、其他閣員亦均希望聽取川越報告中國情形、因此川越大使待杉山陸相與結城藏相回東京後、出席閣議詳細報告中國現狀及中國政府之態度、日政府鑒於去年中日交涉之經過、今次以愼重態度準備交涉、以期萬無遺憾、外務省雖以川越大使之報告爲基礎、研究對華方針、然爲愼重計、待森島參事官二十五日回國更開三省會議、參考其報告、檢討以互惠平等主義爲核心之對華政策、正式決定訓令、由佐藤外相面交川越大使、川越將於下月五日由東京出發返任、依照外相訓令、與中國當局開始調整國交之交涉、（二十二日同盟電）

〔東京〕現在倫敦進行中之英日談判將入正式討論具體問題之階段、佐藤外相昨日在閣議席上報告去年六月吉田大使赴任以來與艾登外相及賈德幹次官交涉調整兩國在中國之利害關係及改善通商關係等問題之經過情形、及日本對於正式會談之方針等、請求各閣員之諒解、（二十二日同盟電）

孔特使演講

中央銀行改組

歡迎各國協助開發富源

英商相讚我完成新幣制

〔倫敦〕今日中國協會及英國工業聯合會、設宴招待中國特使孔祥熙、及中國駐英大使郭泰祺等、孔氏於席間演說、請求各國爲相互利益及世界和平起見、應與中國合作、開發中國之富源、並稱英國商人在中國有極大之田園、不僅因中國有衆多之人民、亦因中國有豐富之原料、但中國所需要者爲資本與科學智識、而英國在已往已以二者供給中國、現中國若干項國家收入、已增至倍徙、而關稅盈餘、亦甚可觀、如國家更加以發展、則中國關稅在十年之後、可五倍於今日、中國富藏甚多、但缺少開發、故中國政府及人民、對於英國商人均極表歡迎云、繼英商務大臣任錫曼起致答詞、謂英國所最欽佩於中國者、莫如中國之能遵守健全貨幣之原則、繼稱「君等已能統制貨幣改革、貴國之商業、在已往一年之中、已現突飛猛進之象、將來之可能性、實在偉大」、（中央社二十二日路透電）

〔倫敦〕中國協會本日晚間宴請中國參加英國國王加冕典禮代表團人員、由該會會長即下議員溫特頓伯爵担任主席、來賓計有中國特使財政部長孔祥熙・英國貿易大臣任錫曼・李緯晃勛爵・中國副使即駐英大使郭泰祺・彭恩比勛爵・中國副使海軍部長陳紹寬・中國代表團秘書長翁文灝・英國事郭秉文・張福運・英國不管部閣員潘西・中國武官桂永清・溫應星・林獻炘・英國前駐華大使賈德幹・海軍中將特萊耶・海外貿易部次官華萊士・政府財政顧問李滋羅斯・中國代表團參議諸昌年・克勞佛・河南福公司董事長伍特羅天・中國聯料委員會主席王景春・中國銀行倫敦分行行長李德燏・中國代表團隨員郭泰禎・中國駐英大使館秘書劉鍇等、席間、主席溫特頓伯爵提議全體舉觴、向中國特使孔祥熙致祝並發表演說、首述中國協會之宗旨、次謂「不列顛帝國全體及中華民國、當在相互尊重及友好之精神中、共存共榮」、述及諸傳英國政府擬與英國進行談判、以致損及中國利益之一事、溫特頓則稱、「關於此事、業已由外相艾登加以否認、余希望此項否認能爲一般人所接受、余忝爲下議院議員、今敢提出保證、英國與任何他國所商定之辦法、凡對於中國具有不友好之性質者、斷非下議院所能接受、抑貴國乃爲泱泱大國、五千年來文化藝術道德之遺澤、所嘉惠於文明世界者、殊不遜於希臘羅馬、吾人今當向貴國其微忱」云、至是乃由中國政府特使孔祥熙發表長篇演說、首就中國經濟建設及近來進步之情形、作概括之敘述、次謂、「中國國民政府之主要成績、乃在鞏固中央政權、完成全國統一、今日之中國、與軍閥時代割據紛亂之中國、已不可同日而語、要之、諸君苟作全世界之漫遊、所經之處、非無種種紛擾之跡象、然則以中國與其他大陸國相較、而欲謂其非和平與秩序之國家、寧可得乎」、此外「孔特使對於中國財政復興之成績、尤再三加以申述、謂「吾國新法幣政策、已奠定圓滿之基礎、此後當繼續加以增進、而不致有所變更、吾人現正準備將中央銀行改組爲中央儲備銀行、其目的即在使法幣制度獲得強有力之支柱、此種計劃實施之後、中央銀行即將獨立而成爲銀行之銀行矣」、繼復就中國建築鐵道與發展公路所獲得之結果、有所陳述、並謂、中國現正竭全國之力、以從事大規模之經濟建設運動云、（中央社二十一日哈瓦斯電）

〔倫敦〕金融時報今日載有社論、論遠東英國輸出貿易之希望、謂對華貿易之氣象、近已大見光明、長期借款之時機、雖尚未成熟、但藉中等期限之放款、以圖擴張、其範圍殊爲廣大、此以輸出信用担保局之活動可證也、中國市場之英商、今顯有不增其努力、經營一切之餘地、「惟某種條件、尚需加以調整、日本苟不允許中國海關人員復在冀東盡其職責、則公道競爭、勢必受累、此亦應事調整者之一也、日本若能從事此種補救、則其謀與鄰國親善之舉、可更收效」云、（中央社二十日路透電）

美大使訪王外長

〔南京〕美大使詹森二十二日訪王外長・徐次長・有所接洽（廿二日專電）

史丹法尼等赴衡考察

〔漢口〕史丹法尼蔣百里等二十二晚赴衡、轉粵考察、稍留返滬、（二十一日專電）

閩海面發現怪船

〔廈門〕泉訊、海面二十一日發現怪船一艘、沿海岸測繪攝影、另以帆船一、載六箱笨重物登陸、（二十二日專電）

正中書局 最近新書

拋物線橢圓雙曲線之幾何學的討論 黃泰編譯 實價八角

（數學叢書）原著者 Griffin 爲著名算學教授、內容完全依據純粹幾何系統，討論拋物線橢圓雙曲線之重要性質。程序謹嚴，證理詳盡，讀者只須具有普通幾何基礎，即能暢讀此書。原書理解有少數不易了解之處，譯本均加釋註，尤使讀者。

上海四馬路 杭州官巷口 南京太平路 鎮江中山路
26.219

瘋人痴癲 羊癇瘋 陳氏家藏奇藥

▲玉田陳子宜氏・藏有家傳專治瘋痴秘方一種名爲八寶定神丹・自在滬埠公開出售以來・成績過人・治愈頗衆・主治功效・無論男女老少一切新久瘋痰要症・如痰厥氣閉・痰迷心竅・氣悶成瘋・或受刺激・驚嚇所致之種種神經錯亂・自言自語・時哭時笑・如見神鬼・重則拆毀器具・打人罵人・或神經驚悸・如畏人捕害・中風不語癱瘓半身不遂・或用腦過度・狀似獃呆・以及羊癇瘋・不時舉發・發時形狀不一・或忽然仆倒・口吐白沫・頭項強直・或手足抽動・目呆唇青・或作六畜聲音・一切怪症瘋癲雖經其他中西醫藥無效者・一經服後・無不藥到病除・誠爲瘋病之救星・患此症者・可速購服・以除病魔・經售處在上海同孚路永利坊三十三號陳藏珍堂

●國貨● 力士麥片 出品啓事

麥片一物、富有維他命B、營養人身之功能極巨、且易於消化、增強體力、確保補身益腦、開胃健脾、之滋補品、故嗜者日衆、惟吾國向無麥片之製造、大多來自歐美各國、每年金錢外溢、何可勝計、敝廠有鑒於此、本挽回利權、提倡國貨之旨、經數年苦心研究、糾合國人資本、採選國產原料、始有國貨力士麥片之發明、完全以科學方法、用機器製成、其所含滋養要素、保存無遺、味醇可口、烹調簡易、駕乎舶來品之上、是誠老少咸宜之滋補食品、現有散裝九十磅袋裝、五磅袋裝、二磅盒裝三種、各大公司食物南貨號均有出售、如蒙賜顧請認明『力士』商標、庶不致誤。

公勝昌記公司啓 中滙大樓五百十號 電話八一四二四
總經理公和祥 愛多亞路六八六號 電話九五一四四

中華書局出版 初版新書

歐洲民衆教育概觀 董渭川著 一冊 定價一元二角 特價八角四分 八月底截止

本書作者根據其從事民衆教育多年之經驗與積聚之問題，並參酌各國作長時期之考察，歸來費一年之力所寫成。內容包括：波、德、俄、意、法、英、丹等國，舉凡關於民衆教育方面之行政設施、中心設施、文盲掃除、青年訓練、生產訓練、師資培養、工具製造、輔導設施、休閒活動、團體組織、以及研究、實驗、推廣、輔導之種種工作，應有盡有；不僅於上列事實與方法作系統的敘述，且及於各種新路向之背景，與夫政治、經濟、社會、教育各方面之關係。全書約二十五萬言，插圖數十幅，處處予讀者以深刻印象。

社會教育的設施及理論——吉田熊次著 馬宗榮譯 原售一元四角 改售一元二角五
全國社會教育概況——教育部編 原售一元 改售九角
民衆教育通論——莊澤宣・徐錫齡編 原售八角 改售七角
民衆教育綱要——趙步霞編 原售六角 改售五角
公民教育概觀——小尾範治著・崔叔青譯 實售一角五分
格龍維與丹麥民衆高等學校——戴子欽譯 原售八角五分 改售七角五分
無線電廣播的文化教育作用——曾覺之著 實售一元

上列各書 均可參閱
（丁286）

今日本報要目

國內：宋哲元韓復榘在商河會晤 智利商業考察團呈遞國書 馮玉祥專車赴魯

國外：蘇俄航空探險隊飛抵北極附近 西班牙停戰運動具體化 法比意見一致 美國勞工狀況改善

上海：浙滬禁烟特派員招待各界報告禁政 日官員在滬重要集議

第一張…國內要電 地方通訊
第二張…國際電
第三張〔本市新聞 教育消息〕
第四張…商業新聞 兒童專刊
本埠增刊〔第一張・小品文字 第二張・電影消息〕

韓宋昨約地會晤

在商河西南茅家寺

晤後分返樂陵濟南

〔濟南〕今日已刻、韓復榘・宋哲元會於商河城西南三十里之茅家寺、同餐並觀劇、申刻宋返樂陵、韓返濟、韓談、晤宋無何任務、（二十二日專電）

〔濟南〕韓復榘廿二日晨乘汽車赴魯北各縣巡視、（二十二日中央社電）

〔北平〕宋哲元在籍監修祖墓、返平刻尚無期、關於平方重要軍政、聞已派秦德純・馮治安・會同處理、二十九軍部事務則由張維藩代爲負責、（二十二日中央社電）

冀察所得稅徵收情形

〔天津〕冀察所得稅徵收情形良好、津第一類營業商號申報納稅者、已三萬餘單位、第二類薪給所得稅及第三類證券存款所得稅、均報繳甚多、惟平津張保外、各地因不明瞭手續、正由冀察平津所得稅處派員指導辦理、（二十二日專電）

糧銷局派員調查食糧

〔南京〕糧食運銷局、頃派高錫元・武茂權・等、分赴浙贛等省、調查食糧情形、並呈由財部咨請浙贛兩省府、隨時予以協助、（二十二日中央社電）

張自忠等啓程返國

〔天津〕張自忠率冀察赴日旅行團一行、現已由日啟程返國、二十四日可抵青島、即換車來津、二十八日可到達、此間已備專車一列、載張之夫人等二十二日開往青島歡迎、（二十二日中央社電）

日機一架由津飛青島

〔青島〕日軍用機一架、廿二日由津飛青、稍停即飛返、（廿二日專電）

熊希齡到青

〔青島〕熊希齡二十二日由平來青、日內將去滬、（廿二日專電）

大批私貨運抵津

浪人強行卸除貨物

阻止關員執行職務

〔天津〕二十二日下午四時、有私貨蔴紗砂糖等一列車、共滿裝九箱、自南大寺北戴河運抵津、入東站貨廠、海關得報、立派關員馳往、擬扣留、詎忽來浪人百餘、各持器械、強阻關員執行職務、並擬行毆、經海關通知日警署、該署遲遲派人、致警吏到時、浪人已將貨物卸除、車載日租界而去、（二十二日專電）

〔天津〕海關市郊各卡、由五日至二十日、共截獲私貨六十餘起、以砂糖爲多、每起由一包至數包不等、海關雖在緝私萬分困難環境中、仍擬完成津郊封鎖計劃、以堵私貨外運、津各商私貨補稅、商店猶不同意按五成繳納、海關一時不能截止登記、將俟財部指示後再議、致檢查私貨、無限延期、（二十二日專電）

周師過蚌開赴泗陽

〔蚌埠〕于部周光烈師部隊、二十二日由正陽過蚌赴泗陽防地、輜重裝船東運、（二十二日專電）

應考必備

現行會計 統計 審計 財政 主要法規

明編 介 實價七角

本書爲適應各高等考試普通考試或各機關臨時考試以及研究此項法規者之便利參閱起見而輯。內容計分組織法規，預算法規，會計法規，決算法規，審計法規，統計法規，財政法規等章。並附錄縣局高等考試及普通考試有關各試題・備選備覽，參考便利。無論應考及自修都切實用。

經售處 生活書店 黎明書局 大公報代辦部

亞新地學社 新版地圖 專業地圖

各省明細地圖 每省一幅 每幅五角

是圖地名詳細，分縣設色，凡通郵處所，無不具備，於公路，鐵道之建設，更採集最新材料，隨時登載，爲商・宦・軍・旅所必備，建設，教育之唯一參考本也。

地址 上海福州路二九七號 電話 九〇二六五

劉航琛等再訪各當局 商賑災及財政問題
振災公債基金將由財部補助 軍整問題採用移兵殖邊辦法

【南京】劉航琛·關吉玉二十二日晨復謁王代院長·何部長·中政會張秘書長·等、繼續請示、下午訪財次鄒琳·商川振災公債發行問題、及地方預算事宜、據聞振災公債基金問題、除川省振災準備金外、不足之數、將由財部補助一部份、惟數目尚待研究、至軍整問題、除依照中央所示六項辦法、逐步實施外、並將用移兵殖邊辦法、於三年內移兵七十團墾殖、劉·關·預定在京稍作勾留、再謁何部長請示後、即赴滬與上海各慈善團體商洽救災及籌借振欵、（二十二日專電）

【南京】川省府請發振災公債一千二百萬元案、經劉航琛·關吉玉·向財部洽商結果、聞可望分兩期發行、惟公債基金尚在籌劃中、至編擬廿六年度川省聯合預算事、在劉關前度來京時、即已商有端倪、現因川省當局表示、願將軍政軍令交還中央、幷願將川軍一律國軍化、因之預算編擬方式、或須將國省劃開、以明系統、（廿二日中央社電）

澠池災民 向飯攤搶食

【洛陽】澠災情奇重、逃往洛陝專區求食者激增、昨到洛七百餘人、二十二日下午向飯攤搶食、專署正籌救濟辦法、又到一批五百人、（二十二日專電）

大批股匪 攻擊鮮邊 匪死傷十八 擄去二十人

◉漢城 昨夜十時、有大股匪徒携機關槍、越過鴨綠江、攻擊朝鮮邊界霍台里鎮、警察四十五名獲軍隊援助、將匪包圍、匪徒死傷十八人逃散、並擄去村民二十人、竄入朝鮮內地、（顯係倉皇中誤走方面、）警察現正緊追於後、（中央社廿二日路透電）

豫民政會議 通過議案

【開封】豫省二期民政會議、二十一二十二兩日連開四次討論會、共通過議案二百零八件、以時過晚、改日補行閉幕禮、（二十二日專電）

陝甘桂請加撥振欵 財部函政院審查
甘農行農貸辦法已擬定

【南京】陝·甘·桂·三省災情奇重、迭經中央撥發振欵、其已經撥給者、亦以不敷分配、繼請加撥、財政部頃函行政院秘書處、請由院召集關係部會審查、再轉呈院會核定、俾便遵辦、（廿二日中央社電）

【蘭州】行政院為挽救甘災、特電令農民銀行暫撥欵五十萬元、貸欵額數去年秋季即商定、嗣以陝變停頓、辦理農貸、頃該行業將貸欵實施辦法、會同省府擬訂、一、暫以五十萬元為第一期貸欵、仍照去年農行與省農村合作會所商辦法推行、二、暫擇重災區十五縣為推行區域、三、辦理人員、甲省府訓練三十名、其經費先以實部補助費支用、乙農行以十五名協助之、經費由農行支付、四、省農村合作委會負主持責任、授權農行辦理一切「五、第一期辦有成效、再呈請續辦第二期、」甘省賑會以本省災情嚴重、區太廣、已撥急賑欵不敷分配、近來各縣振旱災、情勢迫切、廿二日分電中央

粵東江暴風雨 —公路被沖毀—

【汕頭】東江地方連日狂風暴雨、河水暴漲數尺、惠陽海豐公路交通、矮陂壩木橋爲潦水沖毀崩塌、現省道第一幹綫交通已暫行停駛、路基亦多被沖壞、現東路行車管理處派出大隊工程人員、前往該綫、分別修理、限期修竣、以利交通、（二十二日中央社電）

豫災民 移閩墾荒

【福州】豫災民五百戶移閩墾荒、由張鈁再電省府、請每戶給費百元維持、到地後並派員指導訓練、當即可實現、（二十二日專電）

粵保甲條例 頒發各縣

【香港】粵保甲條例頒發各縣、限年底辦竣、（二十二日專電）

灤州殉難烈士 中央決予國葬
另在泰安建烈士祠 推馮玉祥前往致祭

【南京】辛亥灤州起義殉難烈士國葬墓地、經擇定北平西山、並另在泰安建立灤州起義烈士祠、經組織國葬籌備處、進行建築墓園及烈士祠、現已工竣、呈請中央定於二十六日在平舉行灤州革命之役殉難諸烈士衣冠塚國葬典禮、並於同日在泰安舉行烈士祠落成典禮、中央爲鄭重典禮計、特推派常委馮玉祥往泰安、委員鹿鍾麟石敬亭赴平代表致祭、並備祭文及花圈等項、屆時獻讀、國府亦派魯主席韓復榘代表參加、茲悉除鹿石二委員業已在平、馮玉祥氏即於二十二日下午四時由京乘津浦路專車趕程赴泰安、行時蒞浦口車站送行者、有谷正倫·張之江·曹浩森等、聞馮俟典禮舉行、即於一週後返京覆命、又中央爲表彰先烈忠勇、已派定張之江於二十五日下午八時至八時三十分在中央廣播電台講述灤州起義之史實、及諸先烈犧牲之精神、現在京參加灤州起義諸將士、亦定二十六日在京國術館舉行追悼會、已邀各機關派代表參加、（二十二日中央社電）

【南京】馮副委長廿二下午五時廿分、專車赴濟、參加灤州起義烈士祠奠基禮、鹿鍾麟石敬亭等同行、（二十二日專電）

△ △ △

智利考察團抵京
覲林主席呈遞國書 王外長昨設宴款待

【南京】智利商業考察團一行十六人、由團長衣拉蘇立率領、廿二日晨七時由滬乘車抵京、駐華智利代辦衛賈、亦隨同前來、中宣部·外交·財政·實業·三部及僑務委員會·京市府·等機關代表、均到下關車站歡迎、並照料一切、該團全體下車後、與往迎人員一一握手道謝、略事寒暄、即相偕出站、分乘汽車入城、赴首都飯店休息、上午九時該團團長衣拉蘇立率領團員費克魯·加西亞·范林蘇拉等、由該國駐華代辦衛賈陪同赴市府拜謁馬市長致敬、九時半赴立法院拜會、由該院經濟委員會委員長吳尚鷹·外交委員會委員長傅秉常接見、略談辭出、十時赴外交部謁王部長、十二時赴中央黨部謁中宣部部長、分致敬意、王外長於下午一時在該部設宴招待、並邀各部會長官及外部高級職員作陪、到該團團長及全體團員、駐華智利代辦衛賈·邵力子·吳鼎昌·呂超·鄒琳·馬超俊·及外部次長司長等、共約六十餘人、席間觥籌交錯、互談極歡、至二時始散、（廿二日中央社電）

【南京】下午四時、智利考察團團長埃拉組利滋率領全體團員、由該國駐華代辦衛賈陪同赴國府、覲謁林主席、呈遞國書、並致敬意、國府派衛兵一隊、立於大堂門內、考察團人員經過該處時、吹號致敬、典禮局科長劉迺蕃在下車處迎接、即引導魚貫而入、典禮局局長唐多·外部交際科長林桐實、立於接待室門前、迎入室內、稍憩、參軍長呂超入啟主席、蒞臨延見室就位、向外正立、外長王寵惠、文官長魏懷·參軍長呂超分立左右、典禮局長導引考察團團長及全體團員入延見室、向主席行一鞠躬禮、主席答禮、該團團長進呈國書、主席接受、轉交王外長後、與該團團長握手寒暄、旋由該團團長呈送智利國大總統近照、並介紹各團員、主席接受照片、並一一與之握手、王即邀同該團人員至餐室、先由主席舉杯祝頌智利國大總統健康、考察團團長及團員、一致舉杯向主席致敬後、即隨意進用酒點、並接談一切、約半小時、主席再與該團人員一一握手、即返回辦公室、考察團人員與王外長等略談亦告辭、王外長及文官長魏懷·參軍長呂超·送至餐室門首、典禮局長唐多送至接待室門前、即由典禮局科長劉迺蕃送至大堂門上車處、門內衛兵仍吹號致敬、該團人員即分別登車返回旅所、下午五時王外長偕秘書段茂瀾赴首都飯店回拜該團、與該團團長等略談即辭出、中實部部長亦於下午五時半偕江康黎前往回拜該團、與該團人員等約談十數分鐘即辭去、聞林主席定二十四日派參軍長持名片回拜該團、又實長吳鼎昌於二十二日晚八時在國際聯歡社歡宴該團全體團員、並邀外交部及實部各司長參事等作陪、至十時始盡歡而散、（二十二日中央社電）

印婦女團 一行到杭

【杭州】印度婦女觀光團關特·晚等六人、今日下午五時半由京乘汽車到杭、市政府及各婦女團體招待歡宴、晚女青年會歡宴、明午應婦女合作會宴、下午遊覽西湖後、即赴滬再轉平津遊覽、（廿二日專電）

閩南 鼠疫未戢

【福州】閩南地方、自本年三月頃起、發生鼠疫、目下罹患該病者、已達三四百名、省政府特請南京衛生試驗所長楊永年博士·及衛生署長劉瑞恆來閩、共同從事預防工作、福州日本總領事內田、因雨季已近、將入鼠疫流行期、爲防萬一起見、特令僑閩各部日人及台灣人、舉行預防注射、注射液已大量由台灣運到、約足三千人之需用、已於十八日舉行第一次預防注射、從來福建等省、鼠疫患者達相當之數、因交通通信之不便、且縣當局亦缺乏新知識、不予重視、直至最近、一般官民方注意及此、所謂鼠疫問題、亦各表面化、至本年度疫勢、並不較例年爲甚、福州市內至今迄未發生患者、（二十二日同盟電）

田代率幕僚 昨赴榆秦閱軍
會晤關東軍參謀長 磋商華北一切問題

【天津】田代二十二午搭北寧專車一列、偕參謀安達·淺井·大木·部附鈴木等、赴榆秦閱軍、傳關東軍參謀長東條、二十三晨可由長飛抵榆、爲華北一切問題就晤田代磋商、（二十二日專電）

【天津】河邊旅團長二十二日下午四時、過津赴榆、協田代閱軍、津日軍二百五十名、砲四門、馬十餘匹、二十二日開南大寺演習、橋本二十二晨在平偕松井武官訪秦德純、有所談判、晚返津、（二十二日專電）

高桂滋等 分訪趙楊

【太原】高桂滋·韓成·今晨分訪趙戴文及楊愛源·孫楚·毛侃等、今晚赴平、偕同湯恩伯晉京、駐防陝北各軍師部隊高級官佐、以連年勦匪、對各地軍訓及建設等情況、殊爲隔閡、特組國內軍事考察團、由師長李仙洲任團長、統率團員六十餘、昨晚抵并、分寓各飯店、李今晨偕高桂滋等訪毛侃、報告陝北各軍近況、並與綏署商定在并參觀訓練及各製造廠程序、擬在并留三日、廿六日赴豫考察後晉京、分謁何等聆訓、並赴華中各地考察、（二十二日專電）

楊虎城代表 李志剛由陝抵京
謁各當局代楊有所陳述 並將爲楊辦理出國手續

【南京】楊虎城駐京代表李志剛、二十二日由陝抵京、謁中央當局、及于院長·何部長等、代楊有所陳述、並將代楊辦理出國手續、至楊來京期、尚無確息、（二十二日專電）

宋子良抵京

【南京】粵財政廳長宋子良二十二日晨由滬抵京、當晉謁中樞當局有所報告與請示、（二十二日中央社電）

鎭臨時商場 昨日開幕

【鎭江】蘇建廳爲繁榮省會商業修整市容起見、將鎭商業中心區之舊西門大街、折屋拓寬、改建西大路、現已拆淨、開始建築、惟兩旁商店無法營業、當局爲救濟起見、將委託江蘇銀行、於江邊搭蓋臨時商場一所、建築精巧、設備完善、二日舉行開幕禮、由蘇行總行副經理沈寬夫主席、致開幕詞、建廳長沈百先商會長陸小波等致詞畢、由朱翺鼓經理答詞後、沈廳長女公子華榮剪彩、禮成、參觀余場一週散會、（二十二日中央社電）

錢江鐵橋 完成有期

【杭州】錢江鐵橋完成有期、其下層六月底即可通行、浙贛路與滬杭甬路現以急於接軌、該兩路共同勘定之杭市候潮門聯合車站、日內即興工、（二十二中央社電）

劉蘆隱供詞 在研核中

【漢口】刺楊案劉蘆隱等供詞、武地法院正詳核研究中、如無疑問、即可宣判、否則將再審、（二十二日專電）

華北各日領 昨繼續在津集議
※外務省指示今後工作※

【天津】二十二日午九時、華北日領續在英租界總領事官邸會議、仍由喇內作中心、出席人數如前、除就二十一日議案加以各具體商議外、另對各地領事今後工作、由外務省事務官別府加以指示、午散會、二十四日津濟青三領開小組會商、（二十二日專電）

【天津】新任日大使館參事官森島、定二十三日由滬飛來津、晤華北各領聽取意見、（廿二日專電）

【北平】日駐軍參事官森島、定二十三日飛津、參加二十四日在津舉行之華北日領會議、宣示日外務省新訓令、二十五日與加藤同車來平、在平留三日、即出關、經東北朝鮮返日、行前將赴通縣視察、就職期約六月底來平後、青島日領大鷹·張垣日領中根·平日大使館代辦加藤·平日領島津·四人今晚赴津、準備參加華北日領會議、（廿二日專電）

【北平】日駐張垣領事中根、爲出席二十四日在津舉行之華北日領會議、二十二日晨八時半由張抵平、旋於九時五十分乘北寧車赴津、（二十二日中央社電）

張公權到杭

【杭州】張公權視察京贛鐵路、今日乘浙贛路專車十二時到杭、即將返京、（二十二日專電）

津市舉行 集團結婚

【天津】津市府舉辦之首屆集團結婚、於二十二日午後二時在寧園大禮堂舉行、參加者共十四對、由市府秘書長馬彥翀代表張自忠證婚、參觀者逾數千人、極一時之盛、（二十二日中央社電）

粵建設公債 抽籤還本

【廣州】粵二十四年建設公債第三次抽籤還本、經在市商會舉行、計此次應還本百分之八、已抽還、末尾號碼「一五」「二二」「三九」「四七」「五四」「六九」「七七」「七九」八個、省行定期由本月三十日起開始還本付息、（二十二日中央社電）

爪哇兩飛行家 謁各當局

【南京】爪哇華僑飛行家許啓興·陳義岸、於廿二日晨九時謁陵、十時餘謁交通部長俞飛鵬、俞氏對兩君繼續飛返祖國觀光之壯志、甚爲嘉佩、於十一時並在部招待茶會、至十二時、兩君復應僑務委員會委員長陳樹人之歡宴於國際聯歡社、席間陳氏致歡迎詞、歷一時餘始散、下午三時、並晉謁汪主席、汪氏對兩君之飛行技術、關懷祖國之熱誠、及飛行令國之壯志、頗多慰勉、並即茶會招待、以示歡迎、（廿二日中央社電）

蔣作賓到津視察
馬彥翀代張自忠歡迎

【天津】蔣作賓二十二日上午八時、搭平浦車偕隨員蔡培等抵津、劉家驥·馬彥翀率市府各機關首要均到站歡迎、經送至市府招待處下榻、由馬彥翀代張自忠設宴市府花樓招待、留津一日、二十三日晨赴市府、並擬校閱保安隊、午後或二十四晨赴平、留二日赴保視察冀省機關、二十八日左右轉察綏、然後經晉豫南旋、（二十二日專電）

李默庵抵汴

【開封】豫北師管區司令張軫國軍十師長李默庵抵汴、（二十二日專電）

陝寶鷄發現 仰韶期灰坑

【西安】陝考古會最近在寶鷄鬥鷄台附近發現仰韶期（在新石器時代年期）灰坑數處、在坑內掘出陶器陶片甚大、質色至爲簡素、帶有白色彩紋、當爲仰韶前期之物、足證鬥鷄台自新石器時期以來、至仰韶以後、直至魏漢、確有人住、至爲明確、按仰韶期灰坑數年前在豫曾有發現、今鬥鷄台續有發現、於考古學上、爲有研究價值之材料、（廿二日中央社電）

本國英漢字典中之權威作

綜合英漢大辭典

黃士復 江鐵 主編

合正補編爲一體 視原價僅及三成 更便檢查 更便購置

合訂本

原定價本 12.00元
縮本原定價 7.00元
合訂本原定價 5.00元
合訂本特價 3.50元
國內郵費 0.23元
特價八月十日截止

廿六年度 第十五次特價書二十種

除上列一書外尚有下列十九種

現代心理學與教育 鈕魯齊格著 彭基相譯 一冊 特價一·六八元
希臘的生活觀 彭基相譯 一冊 特價·九八元
歐戰經濟財政史 林孟工譯 一冊 特價一·四〇元
國際經濟政策 潘源來譯 精裝特價二·四二元 平裝特價一·六一元
成人的學習 杜佐周等譯 一冊 特價一·八二元
說文古文疏證 舒連景著 一冊 特價·六三元
恆星圖表 陳遵嬀著 一冊 特價一·八二元
南洋獵頭民族考察記 羅太朴譯 一冊 特價一·八〇元
數理方法論 呂叔湘譯 一冊 特價·八四元
中國水利問題 李書田等著 一冊 特價二·〇二元
戰時國土防空之理論與實際 申獻睿著 一冊 特價一·八〇元
吳仲圭漁父圖卷 吳湖帆藏 一冊 特價二·二四元
美學原論 傅東華譯 精裝特價一·九八元 平裝特價一·六三元
米勒素描集 王濟遠選輯 一冊 特價一·六八元
英國文學史綱 金東雷著 一冊 特價一·七五元
近代英文散文集 吳經熊等編 三冊 特價各·九八元
現代文化概論 李總寰譯 一冊 特價一·〇五元
實用地理學 余紹忭譯 精裝特價一·三四元 平裝特價一·二三元
星期標準書 魯濱孫飄流記 徐霞村譯 一冊 特價·八四元

以上特價八月十日截止 八月十六日截止
國內各書另加郵費掛號費

特價書每星期日公布一大本 備索目錄

商務印書館發行

407

中華書局
四月份初版新書
三十六種 特價七折 七月底止

類別	書名及編者	定價	特價
總類	呂氏春秋集校〔光華大學叢書〕 蔣維喬等著 精裝	$2.20	1.540
哲理	倫理學底根本問題 陳望道譯 Theodor Lipps: Die Ethische Grundfragen	.55	.385
教育	教育電影 創應編著	.60	.420
社會	太平洋上的爭霸戰〔國際叢書〕 梅劍父著	.50	.350
	中國行政法總論〔大學用書〕 陶天南著 精裝	1.00	.700
	美國模範警察制度 余秀豪著	.60	.420
	中國社會經濟史〔大學用書〕 森谷克己著 孫懷仁譯 精裝	1.80	1.260
	貨幣學〔大學用書〕 劉聲閑編 精裝	1.60	1.120
	勞資協調論〔現代經濟叢書〕 李季譯述 Oscar Newfang: Harmony Between Labor and Capital	.50	.350
	所得稅納稅便覽 李彬編	.30	.210
藝術	兒童新藝術 剪紙和摺紙〔活頁教材〕 蕭翔光編	.48	.336
	譚延闓書燕京舊聞冊〔金屬版〕	.25	.175
	譚延闓臨麻姑仙壇記〔金屬版〕	.80	.560
	譚延闓書札〔金屬版〕 二冊	1.40	.980
	歐陽漸書文天祥正氣歌〔金屬版〕	.12	.084
	張大千畫冊〔珂羅版〕	2.40	1.680
	回憶集〔歌曲〕 陳田鶴作曲	.12	.084
自然	普通化學實驗〔大學用書〕 張志強編 精裝	2.50	1.750
應用	性的知識〔中華百科叢書〕 李寶梁編	.70	.490
	你的牙齒 陳朝政譯	.12	.084
	婦女的健康美〔衛生叢書〕 趙竹光譯 Sylvia: No More Alibis	.45	.315
	農學要義〔中華百科叢書〕 陸費執編	.50	.350
	稻作〔農業叢書〕 徐正鏗著	1.00	.700
	中國重要果樹園藝〔實用園藝叢書〕 葛廷璟著	.25	.175
	火藥概論 中國火藥學會編	.30	.210
	實用商業珠算 全二冊 先出上冊 郭綱武編	.25	.175
文學	郭果爾研究〔中國文藝社叢書〕 周源虎 秀翠韓侍桁譯	.40	.280
	藝術與生活〔現代文學叢刊〕 周作人著	.80	.560
	兩間房〔現代文學叢刊〕 予且著	.40	.280
	德國短篇小說選〔中國文藝社叢書〕 胡啓文譯	.55	.385
	歐行觀感錄 沙蛟著	.30	.210
	一個小學生的日記 張友鸞著	.12	.084
史地	中國通史〔大學用書〕 金兆梓著 精裝	4.00	2.800
	世界偉人列傳 李鼎聲·張振鐸編譯	.90	.630
	世界三大獨裁〔國際叢書〕 余楠秋 吳道存 譯述	.30	.210
	甲骨文字理惑〔金屬版·迷史社〕 徐蓮孚著	.70	.490

◆成一之價定照約書郵收另購函埠外◆

（丁283）

朱翊新編

大衆應用文件集成

人人必備 家庭必備 商店必備 工廠必備

如此巨著祇售九角 四部特價三元（寄費每部一角六分 四部四角六分）

特價 只有九天

世界書局

（142）26.4.28.

沈志遠主編

南北第一流權威作家合力經營的：

政治 經濟 文藝 綜合月報

國際知識

▼創刊號十五日出版

國際播音

專論
歐亞兩大政局的共通現象……姿辨生
日本對華外交的新姿態……徐維祖
世界兩大財政類型的對比……崔敬伯
將來的空戰……孟憲章譯
世界經濟恐慌下的中國工業……甘貝格
時事要解（二篇）

國際經濟合作……國際戰爭谷西班牙……日勝會
罷散……蘭大選舉

文化評論
五四運動之歷史的意義……燕銘
關展新文化運動……江凌

學術
經濟科學研究的程序……李達
遠東各國的土地問題……沈志遠
開始中國經濟性質問題……馬哲民

文藝
蜒蚌……李輝野
兩家從子……曲世
譯「海上述林」……李何林

每冊一角八分
預定全年一元六角
半年九角

總經售 知識書店
天津法租界廿一號路

特約經售 生活書店
上海福州路三八四號

國營招商局船期廣告

江安　快輪准於五月廿四日星期一晚開往漢口沿途各埠均靠
江新　快輪准於五月廿六日星期三晚開往漢口沿途各埠均靠
新江天　快輪准於五月廿五日星期二下午五時開往鎮海寗波
海晏　快輪准於五月廿五日星期二晚開往溫州
大利　快輪准於五月廿六日星期三上午十二時開往汕頭香港廣州
安興　快輪准於五月廿七日星期四上午十二時開往汕頭香港廣州

船期問訊處上海外灘九號招商總局客票處電話一〇一九七

國營招商局通告

本局行駛滬甬航綫之新江天輪業已歲修工竣全船煥然一新茲定於五月二十五日（星期二）起復班嗣後仍照向來班期行駛敬希各界鑒詧

三北公司

三北　准五月廿四日星期一晚直放宜昌各埠均靠
新浦　准五月廿四日星期一晚開往漢口各埠均靠
新寗興　准五月廿五日星期二晚開往漢口各埠均靠
龍安　准五月廿六日星期三晚開往長沙各埠均靠
靖安　准五月廿六日星期三開往福州南台

如蒙惠顧請駕臨敝公司客票部接洽無任歡迎　上海廣東路五十一號　電話一五三〇九

大來輪船公司　美國郵船公司

五月廿五日柯立芝總統開往香港及小呂宋
五月廿五日格蘭總統開往美國西雅圖
五月廿六日傑克遜總統開往香港及小呂宋
六月二日茄菲爾總統開往香港及週遊世界
六月五日威爾遜總統開往香港及小呂宋

渣華郵船公司

芝順大利號准於五月廿五日（禮拜二）開往基隆廈門香港文島巴城等各埠　貴客惠顧請駕四川路一三三號本公司接洽無任歡迎　電話一六二四五至七

蔣宅謝啓

顯繼祖妣吳太夫人之喪辱承　存歿均感謹致謝忱伏維　矜鑒　矜唁並荷　惠儀雲天高誼

孤哀子孝禮稽首　承重孫蔣傳宗

潮州旅滬同鄉會會員公鑒

本會定於今日下午一時，在小東門洋行街潮州會館舉行第五次會員大會，並改選執監委員；於上午九時起開始投票，下午五時封匭（次日仍在原址開票）。務希各會員準時蒞臨出席，投票選舉爲要。如會員尚有選舉票函件未能收到者，可於開會場報明查領。特此通告。潮州旅滬同鄉會啓，廿六，五，廿三

王富生鑒　汝事余可代爲料理速來余處面談否則於汝不利望三思之　慶雲白

張新之（即日華）鑒　遇事總可商量見報速來晤面　知白

吳江黎里邵子敬啓事

緣去年春間子敬與瑾瑜女士經本人同意並承周乘鈞朱蒯民兩先生之介紹訂立婚約，茲因子敬不克遂室家之願，亟蒙瑾瑜女士諒解，協議解除婚約，除由子敬賠償損失費一元向瑾瑜女士表示萬分歉意外，特再刋登申新兩報及東南日報以昭鄭重，此啟

◉上海皮廠啓事

公啓者敝廠罷工風潮業經勞資雙方圓滿解決克日照常營業特此通告　上海皮廠謹白　廠址白利南路五十九號

陸琰　吳剛　訂婚啓事

我倆茲承洽雪樵陳殿揚二先生紹介並徵得雙方家長同意擇於五月廿三日在滬訂婚特此敬告親友

顧掌擊　曹宏照　訂婚啓事

吾倆承沈新吾莊漢開兩先生紹介切磋多年茲徵得雙方家長同意謹擇於民國念六年五月廿三日在虞訂婚敬告親友

顏伯良　張洪英　訂婚啓事

茲承袁鑑秋呂岳謙兩位先生介紹並徵得雙方家長同意謹擇於中華民國二十六年五月廿三日在安亭本宅舉行訂婚禮特此敬告　諸親友

中孚染料廠股份有限公司解散啓事

本公司爲解散事業經呈請社會局登記轉報實業部奉到市字第一一一六號批示已准除業除分函通知各股東外特此通告

鎮海柴橋胡氏重修宗譜

本族宗譜年久失修人事代謝故實難徵茲經族議設置委員會負責辦理凡我同宗務將先人本身名諱生卒配偶子女葬地以及榮典傳記譜序墓志等從詳開明於本年八月底以前逕函本委員會以便編纂入譜垂諸久遠幸勿稽延爲荷

宗長宋毅　委員會主席澍春　常務萊僧　三多

長沙萬源湘繡上海發行所啓事

本店不作担保無銀錢票據在外如私人手續概不負責特此申明　希各界注意

英商保衆保險公司啓事

逕啓者本公司前經理楊文墀君業於上月廿九日仙逝其哲嗣長庚君亦已襄理多年茲特聘請長庚君繼任經理之職所有公司主顧如有生意見委均請與楊君接洽無不竭誠歡迎也　遠東總理裴爾登啓　香港路六十號　電話一七四五五

楊長庚啓事

逕啓者鄙人服務保險已屆十有餘年向在保衆保險公司家嚴處任事今不幸家嚴文墀公於上月廿九晚壽終荷蒙公司委鄙人繼任經理之職此後尚祈各界父執故舊一生意仍請源源賜顧無不竭誠歡迎也此啓　香港路六十號　電話一七四五五　住宅海甯路福壽里二十號

鳴謝中國天一保險公司賠款迅速

啓者敝號於事前裝裕平輪至廣州裝有白米一萬三千七百三十二包計國幣十七萬八千五百元不料該船中途因受極大風浪致船內所裝之米均受水漬自後該船行至廣州將所裝之貨卸交駁船時距料又遭輪船撞沉致將貨物如數沉沒幸事前向有保險國幣十七萬八千五百元出事後由廣州天一分行電達總行當即派員調查屬實即將沉沒之貨打撈拍賣所有一切損失照數賠償足徵中國天一保險公司湯秀峯君辦事精誠敏捷敝號於領款之餘無任感佩特此登報鳴謝如各界有貨委託保險事項請與中國天一保險公司第一辦事處湯君接洽可也（四川路一一九號）電話一七七四二　一四七〇〇

五豐申號謹啓

乙A3365

鳴謝寶隆保險行足十賠款

啓者敝產坐落杭州常安巷不料日前租戶不戒於火致全部焚如幸事前托由上海寶隆保險行經手向志翔君保有火險一萬一千二百元正出事後當蒙派員調查屬實即將賠款十足付到足徵該行信用卓著程利生君辦事敏捷敝人謹領之餘非常滿意用特登報鳴謝並爲保險者介紹該行地址四川路二九九號一樓

杭州常安巷平安里謹啟

華商屈臣氏汽水公司道歉

敝公司之可口可樂原料因船期躭誤致感需貨不接無以應　諸君之渴望一俟本月底新貨到滬方能應市特此道歉諸希　鑒原是幸

鄭重聲明

本號經售航空獎券以來連中三個頭獎未曾中斷其餘二三四獎每期百餘萬元多得主姓名逐期早經宣佈各報人口共得獎金有二號財旺地盛紅極一時卅五期頭獎在即各界欲得錦標者趁小號採辦者請認明盛之時尚祈先登如蒙　親臨選購與來函採辦者請認明（東新橋西總號或老北門口新號）庶不致悞因本號向來實事求是決不浮言吹虛還希注意外埠購附郵一角三分當照同件諉此佈聞

東新橋　老北門　滙利源總號新號　全啓

上海東新橋票界大王滙利源總號

連中三個頭獎　航空建設獎券

漢口國外貿易事務所通告　第四號

爲通告事本所奉令在漢成立專辦產之純錦及生錦業凡中國各商行如須購買錦品希即隨時向本所接洽本所設於漢口四維路九十六號中文電報掛號2000英文電報掛號Hafto特此通告

吉順手套紗帶廠發行所遷移通告

敬啟者敝廠爲發展業務起見因舊址不敷應用現遷移於上海平涼路近勝五路口二號照常營業承惠顧無任歡迎

張耀明律師受任上海市理髮椅業同業公會常年法律顧問通告

本律師茲受任上開當事人常年法律顧問嗣後如有侵害其一切法益者本律師當依法保障之　事務所愛多亞路一四七號中滙大樓五三七八號　電話八四七五七號

萬維儉會計師受任溧水水爐公所存仁堂財產保管人並代爲整理一切事務通告

上開溧水水爐公所存仁堂財產保管委員會聘請本會計師爲該公所財產保管人及代爲整理一切事務業由該公所呈請當局備案前該公所對外一切手續限于七天內持據來所登記以便追認並利整理嗣後該公所一切事務概由本會計師另行蓋章生效恐外界未悉特此登報通告　事務所河南路五〇五號二樓二三三號　電話九五〇三〇

乙A1578

汪桂芳律師受任永豐木行及永泰經理錢召福張菊生常年法律顧問通告

事務所北京路二六六號　電話一六五五四

郭啓明律師代表啓泰當爲因火災停業限期催贖通告

據上開當事人委稱該當於本月六日夜突遭火災當物被焚燬者甚多因救火遭水漬者更多經已設法曬乾並租定東熙華德路源昌路口九號爲期早日結束起見限自五月二十二日起一個月內爲候贖期間逾期即行拍賣被焚燬之當物依當業向例照當本賠償三成水漬當物照常聽贖並不賠補合併聲明等語前來據此合代登報通告如上希各當戶注意　事務所中滙大樓四四六號　電話八五八四一

江蘇上海地方法院公告第三七三八號

爲公告事查本院受理二十五年破字第四五號趙志仁聲請宣告破產案，業經本院於中華民國二十六年五月十八日上午十二時裁定破產，茲特公告如左：（一）破產人趙志仁。（二）選任會計師李祖桐（事務所設上海卡德路二八五號）爲破產管理人。（三）申報權利之期間：中華民國二十六年七月三十一日以前，債權人應攜賬簿或其他證據向破產管理人申報其債權。（四）第一次債權人會議日期：中華民國二十六年六月十七日下午一時在本院。（五）破產人之債務人，及屬於破產財團之財產持有人，對於破產人，不得爲清償或交付其財產，並應交還破產管理人。（六）破產人之債權人，應於規定期限內向破產管理人申報其債權，其不依限申報者，不得就破產財團受清償。

院長盧益美

財政部布告第二〇四號

查民國二十四年四川善後公債第三次還本，定於二十六年六月十六日在重慶市銀行業同業公會舉行抽籤，所有抽中債票應還本銀，由各地中央銀行及其委託之中國銀行交通銀行，於二十六年六月三十日起開始付款，特此布告。中華民國二十六年五月十七日　財政部部長孔祥熙　政務次長鄒琳代行

上海市國民軍事訓練委員會通告

案查本市各學校參加二十五年集訓學生軍訓期滿證明書已奉訓練總監部令頒到會除分函各學校派員來會領發外所有去年參加集訓之學生現已離校他往者望即逕向原肄業學校領取切勿自誤爲要　中華民國二十六年五月　日

全球癬癩麻瘋紫白癜瘋及一切皮膚各症近有非常機會

遠年重症未收奇效不取分文　限定國曆五六兩月過期可惜　早治早痊皆得除根

敝號發明之蒼耳膏丸鋪行以來遍及全球業經治愈者不僅數萬人前據上海麻瘋會麻瘋季刊所載全世界麻瘋確有三百萬人中國約占十之六七如此多數之麻瘋病者不及早救治抱憾實深本主人早鑒於斯惻然悲憫但因患此症者每苦於病痛苦起見因特發願凡未服過蒼耳膏丸之病者如擬試服即可函至敝號順附郵票二角以作郵資包裹手續等費即將膏丸隨班照寄如係困苦即減至一角無妨每人僅限一次倘若未收奇效不取分文如已見效續購者再還貨價以便再行製藥轉治他人以期可與病者有益即與敝號亦無損也凡染有麻瘋癬癩紫白癜瘋及一切皮膚各症者幸勿失此機會　江蘇淮安義生國藥號謹白

收買國產除蟲菊乾花

詳細辦法向上海河南路二五七號本社採辦科索閱可也　中國化學工業社啟

全國美展廣東出品展覽會

地址：南京路大新公司四樓
日期：五月廿二日至三十日上午九時至下午八時
內容：中畫，書法，西畫，雕塑，攝影，金石，美術工藝，建築圖案。

同濟校友會爲母校二十週紀念籌建體育館啓事

本會前經分函各地校友茲於本月十九日召集本埠各校友開會商討進行當以捐款者異常踴躍爲求永久紀念起見業經一致決議集資二萬元爲母校建築體育館一所用再通告各地校友務請踴躍捐款儘於六月底以前滙寄上海市中心區政府路二百號本會或梅白格路張家浜朱仰高醫師查收以期款項得所集中工程剋日興築無任幸盼此啓

中央政治學校啓事

本校成立十周紀念欣承中央執監委員會及國民政府代表蒞訓各院部會長官及各嘉賓蒞臨母校光榮更荷各地黨部政府學校社團及各同志遠道馳電豐辭縟采藻飾逾恒感幸種切謹此申謝

陝西省教育廳考送國外公費留學生招生廣告

一・考送名額：十名（一）考送國別及科系：（1）德國機械工程（石油）一名；（2）德國冶金一名；（3）日本農產製造一名；（4）日本或英國紡織工業二名；（5）美國或德國工業化學一名；（6）美國畜牧學一名；（7）日本或英國紡織工業二名。二・應考資格：凡籍隸陝西，身體強健，品行端正，具有左列資格之一者：（一）國內外公立或已立案之私立專科以上學校畢業，並曾任與所習學科有關之技術職務二年以上者；（二）在國立省立或教育部立案之私立大學或獨立學院畢業，並須具有專門著作或其他成績者，均得應試。三・報名手續：具有前條第一款或第二款資格者，須繳履歷及服務證明書畢業證書，最近四寸半身像片二張，報名費三元。四・報名日期及地點：自二十六年五月一日起至六月十五日止，在西安陝西省教育廳報名。五・考試日期：自二十六年七月一日起至十日止。在西安舉行。（詳章向本廳另索）

私立上海中學上海小學上海幼稚師範上海幼稚園四校舉行校慶暨福祿培爾創設幼稚園百年紀念啓事

德國教育家福祿培爾於一八三七年始創幼稚園於德國布蘭堡近今百年全世界各地幼稚園無慮數千萬兒童受其福澤本校有鑒於此定於五月廿三日上午九時舉行校慶日同時舉行福祿培爾創設幼稚園百年紀念大會藉以發起國人對於幼稚教育之注意並引起同學連袂參加盛舉共謀勝利之熱心教育之士光臨指教本校無任感盼特此啓事　諸維公鑒

江蘇省高等普通檢定考試委員會通告　第一號

本省高等普通檢定考試業已定期舉行茲將報名期間及報名地點等項摘錄如下：（一）報名期間　自五月十五日起至六月十五日止　（二）報名地點　在省會鎮江教育廳內　（三）報名手續　每人須繳最近二寸半身相片四張報名費兩元並填具報名單一紙保證書一紙　（四）本會印有考試規程報名須知報名單等可以函索須附郵票五分否則不復

導淮委員會招考土地測量登記人員通告

（一）名額　測量組十四名　登記組十六名　（二）資格　凡年在二十五歲以上四十歲以下有左列資格之一者得報名參加考試（不收女性）　1 各種測量學校或初級以上學校畢業對土地測量登記有服務經驗者　2 農工商等專科以上學校畢業者　3 在地政或財政機關任職二年以上者　（三）報名　甲 日期　五月二十四日至三十一日　乙 地點　本會　（四）考試　1 日期　五月二十八日五月三十日　2 地點　本會　3 科目　初試：黨義　國文　數學　土地政策概要　復試：測量組試土地測量實施規則及其方法　登記組試土地法規及司法機關不動產登記辦法　（五）訓練　南京東廠街本會訓練班　一個月　（六）待遇　1 訓練期內供給膳宿　2 訓練後試用三個月每月支薪四十元至六十元其成績優良者得縮短試用期間　3 試用期滿分別任用　十日初試　六月二日復試　三日報到

吳縣建設局招標改建城門橋樑涵洞通告

本局拓寬城區街道工程內有城門四座橋樑十三座涵洞三座現擬招商標包改建凡有上項工程經驗並向本局登記合格之營造商號有志投標者可自即日起來局索取投標章程（南京上海市工務局登記甲種涵洞乙種登記者亦可投標）或在江蘇省建設廳（函索附郵五分）照章投標定於六月五日下午二時在本局當衆開標特此通告

定海公立醫院助款鳴謝

本院董事戴泉銘先生夫婦古稀雙壽親友多以稱觴相慶先生夫婦虛懷若谷辭謝一切慨節筵資助本院金五百元爲地方造福如此熱心公益洵屬難得爰特登報鳴謝

談風

海戈　周黎庵主編

第十五期出版

半月志異……編者
理想的文學月刊……老舍
理想的城與大學……蔣五
理想世界的人與人……老向
廿五年后的西湖……許欽文
非常時期的理想國聯……宋等
一九××年的東北……聚徒
將來的文壇……譚璧
理想的丈夫……阜東
胎生變成卵生……老黃

去美六十年后
奇文共欣賞（萬有文庫）
談錄
理想與現實
人命問題
臣服乎於亡國
五月紀事
「北京的恐慌」
「中國的眞精神」（書評）
尋心（十四）

任曼　歐文　文抄公　關銘　陳企華　憶廬　柯茹　孔之　何容　老向

談風合訂本第一集發售預約：定價每冊一元五角，六月十日以前儲收一元，國內郵資奉送、

每冊一角　全年二元　半年一元　國內郵資在內

上海愚園路愚谷村　宇宙風社

胡蝶擦面牙粉贈品券掉換期展期通告

本社爲優待購買胡蝶擦面牙粉起見於每袋中置有掉換證一張積滿二張即可掉換贈品券一張每隔一月揭曉一次頭等贈品憑券可得本牌牙粉十萬包原定本月二十日爲掉換贈品券截止期茲因外埠各界來函要求展期故改延至六月十五日揭曉期仍定六月二十日舉行惟不及掉換贈品券者所持之掉換證可換下期贈品券尚希愛用上好胡蝶擦面牙粉者務須於六月十五日前多量購買多得一贈品券即可多獲意外贈品之機會

華南實業社謹佈　上海法租界甯波路十五至十九號　電話八一八四四　電報掛號二一四四

百齡機

百齡機，係集合多種滋補原料如鐵，燐，鈣等，主要成分，益以健胃潤腸之劑，按科學方法精製而成，故服後血液旺盛，腦力充實，精神煥發，體質壯健，骨力堅強，更佐以健胃潤腸之品，以收服後食慾增進，大便通順之效，誠國產老牌中最有價值之滋補劑也。

九福製藥公司　上海白克路二百五十號　電話九二〇四二　全國藥房均有出售

從「小錦」說到邊疆教育上的文字問題

星期論壇

白壽彝

「小錦」是在受過宗教教育的中國回教徒中間通行的一種文字。這種文字底歷史，至少要有四五百年。但這個名子底原來，毫無可攷。這個名子底意思也很不淸楚。有人說，「小錦」應該寫作「效經」，意思說它是仿效經典文字的一種東西。有人說，「小錦」應該寫作「小兒經」，意思說它是給小兒閱讀的一種東西。又有人說，「小錦」應該寫作「小講」，因爲這種文字最初是爲作經典講註用的。這三種說法大概都是由於揣測，並不足信：好在我們現在也不是考究這種文字底歷史，對於這一點可以置而不論。

「小錦」最重要的特色，是用阿拉伯字母拼寫中國話。在中國回教寺院教育所常用的十四種基本教典中，差不多每一種教典都附有這種文字。有的是在經典原文底左右空白上（即書頁底邊緣上）寫着，有的是在一個單字底附近寫着，有的是在一段原文完結後寫着。頭兩種寫法，以解釋字句者爲多；第三種寫法則是解釋全段原文底意思的。用第三種寫法的，一段文字寫得很長，除了大體上寫的是中國話外，還夾雜着許多阿拉伯話和波斯話。凡學習這類經典而不識中國方塊字的回教徒，平常都是用這種文寫信，記賬，和記事。依不明白這種情形的人之素日的看法，往往以爲回教徒沒有甚麼著作，識字的人太少，其實回教徒何嘗沒有著作，識字的人又何嘗少，不過用中國方塊字著作和認識中國方塊字的人太少，罷了。

近來友人龐士謙阿衡常常和我談到這種文字，使我覺得這種文字不只在中國拼音字史上應該有很重要的地位，在目前回民教育底廣大推行上，更是一種很要緊很應該充分利用的一種教育工具。我的最重要的理由和辦法，約有兩項：

第一：依照我們所見到的不甚完備的統計材料作最低額的推測，全國底回教禮拜寺至少要在一萬座以上。如果每三個年頭，每一座禮拜寺只教育了二十個學生，則在最近三十年中所訓練出來的，能應用這種文字的人，至少也要有二百多萬。在這二百多萬人中，有的年事已長，有的奔走衣食，依一般的情形說來，另外有機會學習中國方塊字者恐怕很少。現在我們如果用這種文字辦一種報或雜誌，按着一定的時期，免費分送各地禮拜寺代發，則這二百多萬的龐大羣衆都可以得到救濟知識荒的機會，可以使他們慢慢地提高他們的能力，改善他們的生活，增進他們的國家情緒。二百多萬人不是一個小的數目，三十年的訓練不是經過很短的一個時期。我們眼看着這樣已有的廣厚的成績而不知利用，作進一步的展開，我們更要利用甚麼呢？

第二：在我們的邊疆上，西北如陝西甘肅，西南如雲南，都是回教徒聚居最多的地方（新疆十薯的回教徒另有他們的語言文字，故不列在裏面）。而這些地方，因愛親覺羅氏政策底播弄，正是回教徒關係最欠圓滿的地方。這些地方底回教徒視中國方塊字爲「漢字」（這和一般人心目中所謂漢字，意義是不大一樣的），視讀漢字爲漢化底開端，爲離經叛教的行爲。歷來西北及西南學校教育所以得不到當地回教徒底擁護，實以學校拿方塊字爲講授的唯一工具，佔一個很重要的原因。現在我們如果不斤斤於文字統一的假體面，而採取避名就實的過渡辦法，除設立以方塊字授課的普通學校外，還應該廣設短期的回民小學，初級班底課程完全用「小錦」講授，必要時還可以加上一點正式的阿拉伯文，高級班可以慢慢地加上用「小錦」注音的方塊字。「小錦」雖也應該說是一種中國文字，但因爲用的是阿拉伯字母，在一般的回教同胞看來，總是一種帶着濃厚的宗教色彩的文字。這種文字上的改變，大可爲邊疆上回教同胞之視聽所繫；用這種文字辦的邊疆教育，不只可以減少許多阻力，還可以取得許多愛護。我們覺得，文字是假的，文字所表示的意義是眞的。邊疆上的同胞暫時不懂得所謂「國文」，用不着發愁；我們沒有法子讓他們和國家精誠團結，才眞正可愁呢。

在這兩項中，第一項的辦法較爲容易，只要有一筆固定的欵子和少數的人材，經過一個短的研究時期就可以舉辦。第二項，因爲需要整個的規劃，師資底訓練，和教材底編制，則需要較長的時期來籌備。自然，這兩項都非私人之力所及，是需要政府來提倡的。

關於第二項，我覺得不只對陝甘雲南等處的回教同胞如此，對於新疆，蒙古，西藏等處同胞和苗，猓，擺夷，等族同胞也需要有類似的辦法；如果想對於他們辦一種教育，也須用他們通用的正式文字。他各有各自的歷史，各有各自的語言。中國方塊字在他們中間沒有深厚的關係，而且和他們的語言毫不相干。用方塊字在他們中間來推行教育，簡直是空中樓閣，比讓陝甘等地的回教同胞讀「漢字書」更艱難，更無效。而且中國方塊字是一種獨立的單音字，和蒙文，藏文，維吾爾文，擺夷文之用字母組成者，在學習的難易上大有差別。方塊字在這一點上，也是一個推行的大障礙。爲眞正的教育計，我們是無捨易就難之理由的。

我常感到，在內地的一般人往往以所謂「漢人文化」等於全盤的中國文化。「漢人文化」也許是中國文化最主要的一部份，但中國文化底內含決不僅限於「漢人文化」。我希望，我們以事實來糾正這種觀念，希望公私教育當局能在各種特殊教育中給予國內各種特殊文字以適宜的地位。更希望由各種特殊文字應用上之發達，而作國內各種特殊文化之發揚，由個別的發揚走到相互的吸收和集合，以造成眞正的統一的中國新文化。

蘇俄航空探險隊 飛至北極附近降落

將留冰塊上作科學研究一年
莫斯科至舊金山航空綫有望

（莫斯科電）蘇聯航空探險隊、由希米德領導、本月二十一日上午十一時十分飛越北極、十一時三十五分至盧道夫島子午綫西面距極二十公里地方、在冰塊上安然降落、

（莫斯科電）飛機USSRN-170號、由蘇聯英雄伏度庇安諾夫駕駛、二十一日上午五時由盧道夫島啟飛、十一時三十五分在北極附近降落、機上除載希米德及船員數人外、並有冬令營主任巴柏寧、無綫電員克倫克爾、水內生物學家秀爾學夫、磁學家費度洛夫、四人將寄居冰塊一年、以便進行科學考察工作、飛機飛抵北極發出報告時、機上無綫電忽損壞、直至晚間在冰塊上建立新電台後、消息方能發出、（二十二日塔斯電）

（莫斯科電）蘇聯航空探險隊此次北極飛行成功之後、莫斯科舊金山間之航空綫、距成功已更近一步、蓋此航空綫係以北極爲中心點、爲蘇聯第三屆五年計劃中最偉大策略、而此次飛行成功、實亦爲歷史上超越北極之第三次、如計劃有相當成效、則此後莫斯科舊金山間之航空綫、預期可於一九三九年內成立、此次飛機係由伏杜浦雅諾夫駕駛、當飛機下降後、隊員即在該地樹立上繪斯丹林肖像之紅色綢旗、（中央社二十二日路透電）

探險隊之組織

（莫斯科電）探險隊于三月二十三日自莫斯科出發、共乘蘇製飛機五架、計ANT-6式四摩托機四架、ANT-7式雙摩托機一架、除領袖希米德外、共四十二人、內有蘇聯英雄飛行家伏度庇安諾夫和莫洛柯夫、著名北極飛行家戈洛文、巴布希庚、亞力西也夫、馬朱魯克、克魯慈、以及機械師、富有北極經驗的無綫電員、新聞員等、探險隊由莫斯科出發、經柯可莫戈里、納而瑪爾、馬托齊庚夏爾、到盧道夫島、途中數次因氣候不良停頓、四月十九到盧道夫島、該隊即等待氣候改良、並開始觀察、隊中四人、將在北極冰塊上寄居一年、各飛機載有食品、燃料、衣服、可折疊的房屋一所、及全付科學儀器、食用品等、可供四人一年半之需、待先到冰塊、諸人備齊降落場後、其他飛機將載大宗貨物送往、或用降落傘擲下、據希米德學士報告、現已到達的冰塊有作爲科學研究站和建立飛機場之用、

探險隊長談話

探險隊領袖希米德于途中發表談話云、「此次蘇聯的北極探險、係多年來蘇聯北冰洋探險家、科學家、海員、和飛行家等克服極北的廣大工作和研究的最高階段、吾人並不以建立北極紀錄爲務、吾人活動之用意、全在使極北有益于吾國及全人類、吾人遄往北極係爲進行重要的實際科學工作、此蘇維埃北極站將經常觀察氣候、報告中央氣象局、果可制成長期的氣候預測、此外、更將進行磁力觀察、研究冰流方向及速度、探測北冰洋的深度等、一此北冰洋站、在北極區域作爲無綫電之通中心、尤有意義、將來此處來往之飛機、甚至飛越北極直往美洲之飛機、可以此站接受無綫電指示方向、可預接氣象報告、吾人立志將北極區域包括于吾人經常活動區地內、當然、此任務實屬不易、但唯有在吾國、完成此種大膽任務之一切條件均已創成、此北冰洋站自不能永守于北極、因祇能建于浮游的冰塊上、而得隨之向各方漂流、但大概係流往美洲、此乃有利的條件、希因此觀察更可普及更大的區域」云、（二十二日塔斯電）

探險籌備情形

（莫斯科通訊）據北冰探險家巴柏寧對塔斯社記者發表談話云、「此次探險、於一九三六年二月即開始籌備、必須準備周到、方可在漂流之冰塊上度冬、同時並須在蘇屬極北盧道夫島建立可靠根據地、去年破冰船薩蔫諾夫號即運此行所用之笨重貨物、食品、燃料、及一部科學儀器往該島、科學儀器均係特製輕便而耐用者、蓋全團行裝及設備、連人在內、總重量不得超過九噸、携帶可供十八個月用之食品、衣服、及燃料、置備小型輕便而力量極強之無綫電台、此外、卡柯夫設計家帕爾寧並已製一輕便風力發電機、以供無綫電及冬令營電流之用、

食品均經專家備辦、罐頭食物、重量太大、並不携帶、所帶祇北冰洋機儲藏處平時所無之物、如菜湯精、豆湯精、玉米粉、果汁、及糖所製之凍蛋餅、肉片等、鷄肉粉三百公斤、係由千隻鷄提煉製成、並有鷄蛋粉、牛奶粉、及特製烏克蘭香腸一百八十公斤、食品共四十八種、滋味好、種類多、滋養料豐富、決不至使人得壞血病、各種食品均經在零下六十度冷藏器內驗過、早餐可喝茶、吃煎利蛋、或魚子、肉排、乳餅、脂肉、乾香腸、及自帶之麵粉、肉、烘成之特種麵包、午餐和晚餐則熱食、所帶二十二公斤白蘭地、冷時可滲茶喝、又帶火酒、以便擦身、

衣服極好、被套是上等狼皮製成、襪、皮褲、襯衫、則係精選馴鹿皮製成、內衣係用最好羊毛、冬日有毛靴、夏日有皮靴、都係特製、

隊中有四人係在北極度冬、即本人及水道學家兼水內動物學家秀爾學夫、磁力學家兼天文學家費度洛夫、著名無綫電員克倫克爾、遇必要時、可相互代替工作、秀爾洛夫兼充醫師、藥物都係粉質、可溶化於酒精之中、日夜有人值班、以便在冰塊擠軋時、當場設法、值班者、每小時作氣象觀察一次、北極不易、但必須如此、方能獲得北冰洋中心完全科學紀錄、用品及食品分置數處、各離二三百公尺、冰塊擠軋到出險、即可遷至另一安全冰塊、

冬令營雖在大洋之中、但用水時仍必須溶雪、七桶雪可以溶成一桶水、我與克倫克爾兩人吸烟、因亦帶烟草、遇特別節日、並可吸上等雪茄、吾人將從盧道夫島把眞正冰洋之友帶去、此即係一小狗、晚上白熊來時、彼能警告吾人、免爲熊毀損食物和帳棚、

冰上科學工作

北冰洋曾被稱爲「氣候之廚房」、其策時時出人意外、必須明瞭其成因、始能作成長期氣候預測、這次探險隊、即係進行此種工作、將常作氣象觀察、水上氣象臺及一切必要儀器、均裝於小櫃上、隊員尚須擔任其他工作、例如北冰洋中心北極海底狀況如何、迄今不知、有謂深達四千或九千公尺、是否如此、須探險證明、四十四年前、南森坐「弗拉姆」號船往北冰洋時、發現洋底二百至七百公尺處、有自大西洋來之強烈海流、與北冰洋水不同、因溫度較高、含鹽較多、冰塊上度冬人、將測驗北海流、流至冰洋中心何處、並究在若干深度、其引力亦須研究、蓋地球各地引力絕不相等、此人所盡知者、彼等須作廣泛之磁力考察、繪製北緯高處確切磁力圖、此圖於北方飛行家及航海極有用處、蓋北冰洋磁針所指方向、與眞子午綫相差甚遠、探險隊並預備大規模考察北冰洋中部動植物情形、須從各層深度、汲取海水、研究冰洋中微生物、至天文觀察之唯一目的、係在決定漂流冬營之確切方位、將使坐標爭多不錯過五十公尺、冬季多星之區、可以確定、二百公尺以內、所用儀器均係全蘇北冰洋研究院所製、輕而耐用、最適該處運用、寄居之冰塊、將向何方漂流、極難確定、希米德以爲大概流向美洲、水力生物學家秀爾夫即謂冰塊或許能隨冰洋中部環流旋轉、並將建立無綫電台、與盧道夫島聯絡、隨時報告工作生活情形、島上無綫電台將日夜注意發來之信號、

冰塊上之住宅

在北極度冬者將住於可以折疊之房屋內、此似小型飛機倉、長三七公尺、寬二七公尺、高二公尺、須作圓形屋外塗成黑色、遠遠即可望見、同時黑色可以吸收白日陽光、使屋內溫暖、此非常重要、因隊員燃料甚少、每天僅可用一公升半燃油也、房子骨架係鋁鋼管、上蓋橡皮布、布上係大塊打氣橡皮墊、墊上蓋帆布及鹿皮、皮上更有銀層絲製鴨絨褥、最外面罩籌化學鍊過之帆布、不致腐爛、屋內地上先舖帆布、再舖十五公分厚之打氣橡皮墊、屋窗用將製軟厚不碎透明玻璃、此係蘇聯新出品、房子極輕、祇重一百六十公斤、屋下冰塊破裂時、四人即可抬起、移往他處、屋內一角係廚房、裝有火油爐、火油則藏於六十隻橡皮袋內、不用桶或鐵聽、每袋可裝油四十八公升、

飛機特別設備

此次北冰洋探險隊人員、飛行員、機師、無綫電員、對於北冰洋飛行、均素有經驗、其中包括蘇聯英雄伏度庇安諾夫及莫洛柯夫、著名北極飛行家戈洛文、巴布希庚、巴賽恩、亞力賽也夫、克魯慈、馬朱魯克、參加契留斯金事件之無綫電員伊凡諾夫、克倫克可等、全隊領袖爲希米德、副領袖爲北冰洋航綫總管理局航空部主任蜴維列夫、所用飛機有R-5式雙摩托機一架、由戈洛文駕駛、作爲「斥候」、又ANT-6式四摩托全金屬機四架、由飛行員伏度庇安諾夫、莫洛柯夫、亞力賽也夫及馬朱魯克四人駕駛、各機均係民航飛機、曾經特別佈置備此次探險之用、機裝AM-34-R式八百馬力摩托、係工程師米庫林設計、摩托裝有特種設備、異在任何溫度中均能迅速發動、測驗時某機所有摩托均經預置於攝氏零下三十度中達廿四小時、而於十八分鐘內均完全發動、此點於北極飛行極有關係、摩托散熱器並不裝水、而用特種不凍液體代替、機內並置有所謂「北冰洋航空燈」、能發出極大熱力、在數分鐘內、使停留嚴寒中數日之摩托內液體溫度、昇至攝氏七十度、爲預防意外起見、機上又裝特製水箱、可利用「北冰洋燈」化雪爲水、飛機停止時該箱並可充作熱水桶、各機均裝有最新式盲目飛行及無綫電駕駛機件、以及根據天文指示方向的儀器、伏度庇安諾夫所駕旗機上並裝有自動駕駛機、各機又備有各式無綫電台數具、以維持地上及機間通訊、並可與莫斯科時通消息、北方之氣候極易變化、尤以北冰洋爲甚、此次航程第一段原定爲莫斯科、阿企安傑爾、納揚瑪爾、齊蘭稚角、蒂克西灣、盧道夫島、以後不得不略加變更、第一站即不至阿企安其爾、而至柯爾摩戈里、今隊在此停留六日、至三月廿八氣候變佳方能續飛、在納揚瑪爾又候至十五日、於四月十二抵馬托楚庚—夏爾、該處復遭風暴、停留三日、四月十八日下午七時五十分各機重行啟飛、濟晨二時抵盧道夫島、落戈洛文係另一路綫、同日亦至該處、盧道夫島在緯綫八十二度、面積二百二十方公里、距北極九百公里、設有全世界極北之北冰洋站、去年島上已建一科學小鎮、有設備周到之大房舍兩所、可住廿四人、舍旁有貨棧一所、「陸路通行」汽車及索引機舍一所、該島將作爲探險根據地、與寄居各處冰上之科學家隨時互通消息、（塔斯社）

白壽彝 任牛津講師

（倫敦）德國前國務總理白魯甯、現已接受英國牛津大學之聘、担任該校政治系特約講師、白氏在哈佛大學講授完畢、即將赴牛津任職云（廿一日國民海通電）

雙妹老牌牙膏

請用質料純淨 擦時絕無聲響 不損牙磁之

保護齒牙爲人生第一要事故常用粗劣牙膏不特有損牙磁且能養成牙患本行之雙妹牌超等牙膏乃合固齒潔牙諸品配製而成確能保護牙質永無齒患誠妙品也

大號三角半　二號二角半

各處洋廣貨店均有代售

中國廣生行有限公司啓

氣喘之原理及治法

呼吸器產痰之剩餘，時阻塞肺管，致呼吸困難，氣路不順，因成爲喘。

眞馬寳能化除肺部之分泌液，並能肅淸痰源，使呼吸無礙，故喘自平。

本公司爲除病家痛苦，廿四年元旦起，發行三角牌眞馬寳，每服一元。

三友實業社門市郵售電話購貨部啓

上海南京路浙江路東　電話九〇一五〇號

三角牌西湖毛巾　粉白黛綠，姚美小女。久用不衰，彷彿勇士。

敬送固精靈藥

精關不固神經過敏之症既損天賦樂趣復減內心痛苦鄙人配有斯症特約贈送靈驗無比痊愈多人欲索附郵八分寄杭州太平坊八弄舒培卿即贈

唐氏氣喘散

內服特效藥

哮喘發作時服之·立刻平喘順氣·止咳化痰·小時服之·可以預防再發·有根本解除痛苦之特效·此藥乃氣喘病專家唐斐禮醫師經驗多年·悉心創製·叠經行政院衛生署給二七八號許可證·實業部註冊·行銷多年·功效卓著·近年來偽襲仿冒日多·病家選購·務希注意·唐氏氣喘散定價每盒一元·電話九〇七六　上海南京路大陸商場五樓五〇二號　本廠門市部·營業時間上午九時至下午七時·電話購藥·專差送上·函購寄費每次二角·

唐斐禮藥廠

馮氏斷癮救苦金丹
招請各處經理

功效偉大品質純潔舉世和平裝璜精美每盒一元五角（無論幾盒加寄費一角）
七十周年非似市上投機滑頭藉廣告傳假藥騙錢欺人者可比外埠批發每盒一元

[illegible]

▲各大藥房注意▼

本堂爲事權統一起見將前駐滬經理處收回歸津店辦理

天津峻芝堂馮鑄傑謹啓

總號天津西馬路北頭　分號天津法租界
上海中法藥房經理　南京太和藥房經理

乘歐亞巨型飛機

由上海直飛 南京 鄭州

西安 成都 太原 北平等處，

並與昆明漢口包頭寧夏之各航機

接運，飛行異常準確迅速。

歐亞航空公司

仁記路九十七號　電話　一五七八零

辦公時間後電話接七零八九二

西班牙停戰運動
現有具體化趨勢
不干涉委員會草擬計劃
叛軍密使哭訴墨索里尼

【倫敦】不干涉西班牙內戰委員會技術小組委員會今晨提早於八時三十分開會、考慮西班牙暫時休戰、俾容外國志願兵撤退、討論良久、聞已草成報告書、將於下星期一日提交不干涉委員會、（中央社二十二日路透電）

【倫敦】聞是項計劃、與英國所提出西班牙內戰雙方停戰之建議毫不相涉、縱使停戰建議不能成爲事實、但此項撤退志願兵之計劃、亦可以實施、據消息靈通人士宣稱、計劃內容、係規定將現在西班牙助戰之各外國志願兵、應先在指定地點集中、然後分別送至西班牙口岸、搭船返國、所有一切撤退事宜、統由國際監察機關辦理、按此項計劃、于今晨由專家委員會起草時、已引起若干方面之異議、但聞蘇聯代表主張在西班牙境內作戰之摩洛哥土著兵士、應作爲外國志願兵論、但專家委員會認爲此項計劃、在西屬摩洛哥境內、亦得適用、因此摩洛哥土著、當然應認爲本國人民、故對於蘇聯此項主張不加接受、惟多數專家對於此項計劃實施時、有無困難、仍深爲懷疑、蓋欲使前綫作戰之外國志願兵撤退至集合地點、勢必令西班牙內戰雙方軍隊、暫時自前綫軍略地點、撤至後方而後可、但即令撤退數小時、恐亦不易爲雙方所接受、至於英國所提議之停戰辦法、則據消息靈通人士意見、必先由各大國進行調停而後可、但德意兩國及西班牙內戰雙方、是否能接受英國此種計劃乎、德意兩國、則業已表示不能接受矣、據一般人預測、不問停戰一事能否成立、妥洽專家委員會仍當將撤回志願兵之計劃、提交小組委員會以討論云、此外、專家委員會又曾起草送致西班牙內戰雙方之申請書、要求雙方作戰、務必顧及人道主義化、此項申請書全文、亦將於下星期一日、提交小組委員會討論、（中央社二十二日哈瓦斯電）

◎直布羅陀　此間今日傳稱、西班牙叛軍總司令富蘭科已派密使至意、向墨索里尼表示、意國如撤回志願兵、則富蘭科準備辭職、（二十二日國民電）

【倫敦】西班牙內戰、至五月十七日、將逹十一個月、此際歐洲已產生和平運動、法外長台爾博斯日前在比京與比總理齊蘭談話、今日宣稱、法比兩國已贊同調停西班牙內戰、倘和平條件能爲交戰雙方接受、則戰爭當有早日終止之望云、英國駐某某等國大使則已奉命向駐在國政府探詢、西班牙戰事是否有暫行停止可能、俾外國志願兵得有撤退機會、不干涉委員會各專家及技術人員等、今日復在倫敦召集會議、討論同一問題、惟各方均承認此種工作至爲艱鉅、此外、西班牙貴族若干人業已赴意、已引起外間紛紛揣測、此等貴族中、有烟草大王馬區者、即爲贊助國民軍首領富蘭科最力之人、據云此等貴族之赴意、係圖請求墨索里尼拒絕撤退意國志願兵、外傳意國志願兵之家屬、已推舉代表、晉謁墨索里尼請求將軍士放回云、至羅馬方面形勢、據路透社記者所知、意政府對於和平運動及撤退志願兵之可能性、極爲懷疑、以爲此種和平未必能成立、無論如何、意政府殊不願在國聯指導之下、促成其事、蓋意政府現尚堅持不與國聯合作也（中央社廿一日路透電）

【倫敦】負責方面頃宣稱、意大利與德國將提出復文、表示西班牙國民軍現正採取攻勢、一旦成立停戰協定、將使共和政府在軍略上獲得便利、實不當干涉西國內戰、以有利於共和政府、因此兩國不能加以贊同、關於撤退志願兵問題、意德兩國大約將主張逐漸撤退、有如倫敦調整委員會所屬小組委員會所當建議者云、（中央社二十一日哈瓦斯電）

◎瓦倫西亞　據英屬直布羅陀港傳聞、西班牙政府軍當與叛軍在短時期之內進行談判、以冀成立停戰協定、西國國務會昨日開會時、當即議決發表宣言、予以否認、並正式聲明、在國家公敵未完全殲滅以前、絕無媾和餘地云、（中央社二十二日哈瓦斯電）

法比談話
意見已告一致
希望國聯開會前
英法比成立協定

◎比京　法國外交部長台爾博斯、本日午後與齊蘭總理暨外交部長斯巴克舉行最後一次談話、事後發表公報稱、台爾博斯與比國當局、討論有關雙方各項問題、尤其是西歐公約與[illegible]委託齊蘭總理所進行之調查工作、經過情形、至爲歡洽、並足證明兩國抱見解、完全一致云、台爾博斯已於晚間八時啟程返巴黎、（中央社二十一日哈瓦斯電）

◎比京　關於法國外長台爾博斯與比國當局所進行之談話、負責方面頃宣稱、談話係以政治問題爲主題、至於經濟問題、則僅就比國齊蘭總理所担任之調查工作、有所討論、此項調查、當俟下月間前往美國遊歷之時、始加以宜布耳、兩國當局在政治方面所商定者、則有下列二點、㈠關於英國所提出申請西班牙內戰當事雙方成立停戰協定之一項建議、法比兩國當予以贊助、㈡關於未來西歐公約問題、義大利與德國於本年三月十三日向英國提出備忘錄之後、法比兩國、不久當加以答復、關於第一點、法比兩國當局、僉以爲外國志願兵撤退之舉、必俟西班牙內戰停止之後、始可實行、而內戰一旦停止之後、亦可不至廢續進行、以故對於英國所提建議、當力促其成、即使此項建議、卒歸失敗、亦當由國際方面廢續努力、以使該國內戰早日結束、關於第二點、法比兩國當在復文中、說明共同之見解、英比法三國幷當在國聯會行政院與大會開會之前、成立完全協定、又曾商定萊茵河問題、應予以全般解決、並與義德兩國改善邦交云、（中央社二十一日哈瓦斯電）

西班牙
停戰運動
發起內幕別說

【巴黎】據巴黎晚報駐比京訪員電稱、當法外長在倫敦與英國政治家商談時、彼此均以爲、欲撤退西班牙外籍志願兵、第一步必先呼籲停戰、因此英政府遂致力徵求各國意見、若干人士相信、此項工作將由不干涉委員會負責推進、同時比國自告奮勇、願以調停人自居、要之、歐洲現已努力謀求西班牙停戰云、（二十一日國民海通電）

【羅馬】此間各報力言、比利時外長斯巴克實爲停止西班牙內戰之發動者、斯氏首向英政府提出此議、迨法外長台爾博斯聘比、又復與之商議、（二十一日國民海通電）

國貨人丹功效勝于舶來之證明

荳蔻　砂仁　冰片　胡椒　木香　麝香　薄荷　茴香　丁香　桂皮　甘草　兒茶

人丹原料，全屬國產，雖舶來品亦均採用之

龍虎商標

完全國貨

行銷二十餘年
製法逐年改進
出品登峰造極
外貨望塵莫及

商店代售利益優厚批發詳章函索即寄、

衛生署成藥登記撥成字第四六五號

平時服用　隨時含嚥：醒腦清心，化生精液，增強口腔及呼吸道之防疫機能。飯後吞服：化食消積，調和脾胃，增強消化器官之殺菌作用。

病時服用　頭痛，嘔惡，食傷，酒醉，腹痛瀉泄，暈舟，暈車等症，服用七八九立見平治。如遇中暑，中寒，神昏，熱厥，諸般痧症，速服此九十廿九，立能轉危爲安。

人丹

上海中法大藥房總發行

上海婦孺產科醫院

專治不孕，多經，經痛，肌瘤，產前，產後，流產各症，住院詳章，函索即寄，門診下午一至五時　院址上海愛文義路一二七〇號　電話三三六五七　院長留德婦產科專家丁名全博士啓

贈性之新智識　與●增進愛情之秘訣

情感重享天賦之幸福者尤不可不閱●請附郵函致上海郵政總局第六七七號信箱即當奉贈

未婚男子有遺精夢洩性器短小包皮彎曲等症欲秘密自療者不可不閱既婚男子有腎虧局部貧血性慾減退等症欲增進夫妻

家庭旅行收音機

本機內部特殊設計配製靈敏內部真空管檢波放大有電無電均能收音成績無異清爽悅耳不致擾亂所用喇叭放音發音機器攜帶便利到處鄉間都能收音全國能收中央電台

元贈電池一套函購寄費一元　上海市其美路平民新村十三號　上海東方無線電行

廣東王美益硃砂老號

專辦玉樹神油紅花油玉桂油楓油玫瑰油檀香油蘇合油香茅油　廿七年開張馳名環球信用卓著於民國十三年特設支店來滬利便貴客就近採辦　別克己諸君賜顧常竭誠歡迎價目單函索即奉　色繁多恕不細備錄

總發行　上海北江西路四六四號　電話四六〇〇〇

耳製國產火豆砂紅珠油　意本油　飛鳳自香油　幼眼油　珠砂　艾　賽鮮如油光特

日本林首相
籌組法西斯黨
昨與建川小林密談
貴族院主政府辭職

【東京】昭和會宣布自動解散後、林首相則作第一步行動、公開組織法西斯黨、林首相今日邀建川美次與小林省三郎兩氏至官邸官談半小時、按兩氏一般目爲右翼國家主義運動之領袖、據聞談話中、林首相表示堅決遵照既定路綫前進、繼續保持政權、俾實施各項改革政策、並要求兩氏倡導組織新政黨、以擁護政府、建川小林兩氏於回答中、注重下列四點、㈠無論既成政黨倒閣運動之壓力如何强大、現閣不應暴露自身弱點而辭職、㈡新政黨必須爲全國家之政黨、而彼之組織、須與實行改變選舉法平行推進、㈢俟新政黨獲得優勢時、政府應毫不遲疑、依照需要、解散議會、雖至十數次亦所不惜、㈣兩氏願獻身進行組織此種新政黨、但政府應在財政與政治便利上供給最大之協助、聞兩氏並提議具體改變選舉法、着重以下二點、澈底進行官營選舉、以及改變現行普選制爲貴族選舉制云、（中央社廿二日電）

【東京】建川中將今日會見林首相、茲發表談話云、今日訪林首相、既非受首相之邀、亦非由余所約、以戰術上之術語言之、乃所謂「遭遇戰」、會見內容、僅彼此表明所信、作意見之交換而已、余會因目下內外時局嚴重、激勵首相、放膽向所信邁進、首相對之、亦謂決不因世間之流言而辭職、向依照既定方針、一路邁進云云、小林省三郎中將亦發表談話曰、今日會見林首相、因現下情勢、內外均極嚴重、爲國民之一人、不忍默爾無言、余與建川氏、有相同之期望、故往向首相作極率直之進言、首相亦已告余等、謂將以堅牢之決意、向克服時艱一路邁進、余等亦感滿足、今見內容、因係僅三人間之談話、未便奉告、又今日會見之結果、今後將有如何的具體表現、亦未便多言云、（二十二日同盟電）

【東京】據今日日日新聞載稱、唯一政府黨昭和會之解散、將予新黨運動以發展之機會、惟政友會與民政黨均視昭和會之解散爲林內閣傾覆之先聲云、又據報載消息、貴族院主張政府辭職、（中央社廿二日路透電）

西班牙叛軍
砲轟京城
北部飛機彈落法境

◎瑪德里　叛軍今日復向京城開砲轟擊、歷四時半之久、共發一百二十彈、中彈死者四十五人、傷七十五人、多係六寸巨彈、（二十二日國民電）

◎波比南　西班牙叛軍飛機三架今日轟炸西班牙邊境兩鎮、並時以機關槍掃射、落至法境者有數百彈、並傷一法童、巴塞龍那通至加泰隆尼亞之鐵道亦被炸斷、（廿二日國民電）

羅斯福新政奏效
勞工狀況改善
上月得工作者九萬餘
下星期內續提勞工法

【華盛頓】據勞工部長裴金女士今日發表佈告、四月份中美國工人獲得工作者增加九萬八千人、每週所發工資增加八百廿萬元、各工業僱工之逹足額點者廿種、包括橡皮品製造廠、五金拉絲廠、汽車廠、及鎔金廠等在內、並査本年四月工作工人之數、已逹一九二九年來之最高額、而工資之支出亦與一九二九年十月份之數相等、裴金女士對於此種工業復興之現象、歸功於華格納勞工法所規定之最低限度工資、及最高限度工作時間云、（中央社二十一日路透電）

【華盛頓】羅斯福總統今日公布消息稱、彼擬於下週向國會提出說帖、提議電力及水災管理及地力保存等項之全國廣泛法案、並擬於特別說帖中向國會建議、規定每週四十小時爲最高限度工作時間、每小時四角爲最低限度之工資、童工則一律禁止之、幷主張組織委員會「研究施行細則、而決定此項法令所影響工業之種類云、（中央社二十一日路透電）

【華盛頓】美勞工部長裴金女士今日佈告稱、紡織業得無期豁免美國華爾希喜萊法中、關於僱用童工之禁令、因之美國紡織廠今後得僱用十六歲至十八歲間之女工云、（中央社二十一日路透電）

英帝國各地看護婦比賽
香港隊最優王妹亦參加

【倫敦】本日乃係聖約翰救護隊三十五週紀念、此間曾舉行不列顛帝國各地看護婦技巧比賽、其中香港所派出之青年看護婦四人、業已獲得勝利、咸皆大喜不置、聖約翰救護隊頃又派遣代表前往各該看護婦寓所、告以國王喬治六世之妹愛麗思公主與內庭侍從長亞德隆伯爵夫人、均擬參觀操作、幷以電影男女明星權充病人、令其照料、在場諸人、目覩其技術精通、咸爲之贊讚不已、按各該看護婦係由香港商人資助來英、俾與美國・南非洲聯邦・加拿大・紐西蘭・印度所派出之看護婦、一較長短、往來旅費、共需港洋八千元、（中央社二十一日哈瓦斯電）

公子醫院 戒烟部 穩妥經濟

負責戒煙 毫無痛苦 門診部地址

本院近來鑒於戒烟者衆多每感無完備之醫院安全戒除特設戒烟部由擅長戒烟及學識豐富之醫師負責主持戒烟保證斷癮絕無苦痛戒後更無反癮等流弊無論多年老癮戒後復吸均可負責戒絕(住院地址)英租界康腦脫路九百八十號電話三二四三八住院每日一元 上海法租界寧波路六十四號電話82357

院董孫玉成 醫師張祖華 仝啓

妓不孕

是節育界真言實話驚人奇跡方法卅餘人性重實驗有效毫無空言描寫細膩致現已五版又有新法加入每冊四角郵票均可貫澈主義不惜犧牲凡購一部郵外贈樣品一件安全經濟功效可靠爲馬丁山額負責介紹從此解決而安慰大批遠處上海雲南路幸福書局及康腦脫路一一一五號新文化社經售寄費奉送

是非公論 出版

第十四期目錄

英日諒解問題……涂鏡如
評國民大會代表選舉法……馮立
現代婚姻制度評議……曹文
如何建設新縣政……曹頤
旅行於「混亂」之中國……經田譯

定閱：全年二元郵費在內 地址：南京珠江路二十二號是非公論社

著匪劉桂棠企圖由熱西擾延慶

某方指示劉匪窺襲南口 偽首領迭在嘉卜寺開會

萬全通信、據多倫來人談、著匪劉桂棠、現雖在熱河境內之大廟鎮、聲言係奉偽所部匪衆、由豐寧及冀東戰區、入察北集中、並將其原定集中地點之南壕塹改爲大青溝、且已派人在打虎山設有辦事處、現已到達者約二三百人、至劉匪桂棠之徘徊熱西、實係受某方指示、別具野心、本月十七・十八・兩日、進擾延慶縣(在察境)屬東北之劉斌堡、並有將襲奪縣城之說、其目的係在圖入延慶、擬佔據南口天險、蓋舊縣城距延慶東北四十餘華里、與永寧堡・劉斌堡・羅列成一銳三角形、有拱衛延慶之勢、而劉斌堡適居其尖、故劉匪迭次進擾、未可忽視、當地駐軍、已加防備矣、關於偽組織近況、本月十七日、德王・李守信・二人・曾在嘉卜寺召集一般叛逆、共同開會、商討西犯問題、歷四小時之久始散、其所商對於西犯事、將決採積極行動、十八・十九・兩日、亦曾迭次開會、包悅卿・吳鶴齡・以及蒙籍偽要人、刻均雲集嘉卜寺、觀其形色、似較從前略呈緊張、惟卓逆世海、現仍在張北偽察盟公署內、尚未見有若何行動、匪偽各軍在察北各縣徵收之俱樂捐、現又增加捐額、即在其收入內提出一部、舉辦所謂農村貸款、現已在各縣開始放欵、其放出之欵項、悉爲偽「滿洲國」中央銀行之鈔票、一方實行經濟侵略、一方榨取人民脂膏、一般貧苦同胞、處其壓迫束縛之下、飲鴆止渴者、頗有人在、(二十日)

閩南鼠疫蔓延益烈

惠安前後已死千人 近更延及閩西各縣

廈門通信、閩南鼠疫、以惠安縣爲最烈、溯自三月初旬發現、迄九月三日、統計惠北死五百八十餘人、惠南死二百人、輞川死三十餘人、共死八百餘人、四月十一日以後、民廳衛生科長陸滌寰・防疫股長曹守理、率醫隊到惠醫治、迄今月餘、疫勢仍未稍殺、五月四日迄十二日、惠北前營・峯尾・等鄉再死八十餘人、惠南死十餘人、共九十餘人、十三日以後、近一週中、蔓延日廣、峯尾又死十五人、郭厝死二十餘人、宅內莊文生家死四人、洪厝死二人、照格聯保死十餘人、香厝死廿餘人、柳厝死四人、三川七坑兩聯保死十餘人、良興死八九人、計近一週間、死亡又達一百十餘人、連前共死已逾千人、惠人迷信、認爲瘟神過境、死者乃爲「王爺船」帶去、禳之無效、中西醫治、又均無靈、遂益惶恐、惠北疫區、每近黃昏、即無行人、懼爲「王爺船」帶去、同時各鄉廟宇、香火乃陡盛、咸妄祈毋爲王爺帶去、此外福清鼠疫亦烈、傳高頭鎮平ㄴ日死十餘人、泉州城內、四月十九日鼠疫復發後、迄今一月、死五十餘人、且由泉屬延及漳屬、詔安已死四百餘人、漳浦死五十餘人、龍溪南鄉死二十餘人、近又延及閩西、永定縣之撫市、本月中旬死十餘人、龍巖鐵石洋、十六・十七・兩日間連死三人、中央衛生署派遣來閩防疫專員楊永年、五月初自省南下視察、返省後、擬定整個防疫計劃、㈠設閩南防疫所於泉州、在省工作人員五十餘人遷泉辦公、所址設惠世醫院內、㈡本年全省防疫經常費十五萬元、中央撥五萬、餘由省府籌撥、分發閩南(泉州)閩北(建甌)閩西(龍岩)三防疫所、閩南防疫所係屬新設、開辦費二萬元、每年經常費五萬五千元、閩西防疫所、業於前年開辦、經費增一萬元、閩北防疫所亦增至三萬元、㈢衛生署決在閩南北西辦理防疫五年、根絕鼠疫、閩南較嚴重疫區之惠安福清、各設一分所、此項經費、由省府另撥、莆田仙遊各設一防疫隊、又衛生署長劉瑞恒、十八日乘機飛抵福州、定二十二日偕楊永年南下視察疫區、經委會衛生顧問蘭度雅博士、現亦留泉協助防疫、(五月二十一日)

濕癬 瘡疥 瘙癢

皮患基由葡萄狀菌作祟「妙特靈」藥水爲殺滅此菌最澈底藥劑、能全無刺激性、去濕止癢、制炎收歛、統治癬瘡腳趾濕癢、瘡疥瘰癧、各種皮病、百試百驗、藥水各分大小瓶兩種

妙特靈 應用 治之

凡燙傷、創傷、痔瘡、梅毒、熱癤剝剝、潰爛腫毒、皮膚各症、用「妙特靈」藥膏成份珍異、能拔毒化膿、去腐生新、收歛迅速、而可避免開刀痛苦。藥膏各分大小瓶兩種。藥房均售上海新星藥行經理

瘡毒 熱癤 潰爛

□煙照常吸 □見煙自厭 □三日見效 □十天斷癮

精神戒煙

廣告欺人 天誅地滅

無錫

□大學生砍斃婢女 第四區新瀆鄉人錢耀宗、在上海某大學肄業、幼憑父母聘楊墅園虞洪珍爲妻、尚未過門、上月十一日、因該處節壞、特赴岳家盤桓、無意中發見洪珍與其他男子之往來情書、爲婢女秋菊藏匿、向索不與、耀宗且被誣有竊盜行爲、耀宗憤極、即令廚下取得菜刀、將秋菊砍傷、延四日斃命、經報由該管警所、將錢解送地方法院、迭經研訊、辯論終結、昨由刑庭推事盛聖休判決錢耀宗傷害致人死命、處徒刑七年、

蘇州

□高院朱院長出巡 江蘇高等法院院長朱樹聲、爲改進未成立縣法院之各縣司法起見、特於二十二日偕同隨員史榮漢等赴崑山・太倉・南滙・奉賢・嘉定・青浦・川沙・吳江・等縣視察司法以及監所獄政、

□保安隊檢查旅客 本縣保安第七大隊士兵、二十三日起、分駐各車站輪埠、檢查旅客行李、

鎮江

□議決禁烟辦法 民廳召集各縣禁烟科長會議、於前日開幕後、審查提案、昨日開始討論、已圓滿結束、茲悉討論各案、計分查緝・查驗・審判・人事・四類、其重要者、如咨請鄰省准予越界查緝、定期舉行肅清烟毒總檢查、查獲烟毒犯之公安員警及自治人員免傳質訊、及設立戒烟人員養成所等案、均由民廳叙由呈奉省府核准後、即可分別施行、

□破獲販土機關 此間禁烟工作、極爲緊張、實驗區烟毒、已告肅清、其餘各區、亦均提早禁絕、茲縣屬沿京滬路高資第二區公所、昨忽據密報、謂有鬧長才者、自橋頭鎮來高購買私土、該所當即派員隨同眼線在該所門前、將鬧長才截獲、在身上搜出私土一包、復訊供認、經派員按址前往將楊某寓中捕獲、並搜出私土十六包、即經一併解送縣府訊辦、並拘捕各嫌疑逃犯、

南通

□警官吞贓殺人案 警局偵緝隊長姚蕩小、督長趙金桂、探長树衛庭、破獲西匪窟、吞沒搜出贓鈔二千七百元、並開槍殺人、本案於二十一日、由刑庭推事開審、傳人證甚多、姚等押候十八日宣判、

日本勞工運動概況

朱學範

工運沿革

日本自明治維新以後、資本主義制度、應運而新、近代的企業組織、亦漸次普及、然予日本資本主義以急激發展之動因、爲之劃一新時期者、中日戰爭是也、中日戰爭之結果、積極促成日本產業革命、社會狀態、急劇的資本主義化、因之形成勞工階級、其所釀成之勞工問題、勞工運動、亦得一大進展、自是之後、日本勞工運動、以高速度發達之資本主義爲背景、藉知識階級爲前驅、急激勃興、澎湃起伏、雖云無常、然可得而言者、則自一八八三年自由黨領導下之勞工運動起、其間有印刷工會・鐵工組織・職工義友會・工會期成會・矯正會・至誠會・等各種勞工活動、直至一九一二年九月一日、一般工人感覺須於同一階級中、有聯絡感情、互相扶助之必要、遂由少數同業工人組織一種「友誼團體」、不久、友誼團體、因思想上及組織上之急激變化、於是根本改革、更名爲工會組織、一變向來之宗旨、而以專謀工人福利爲目的、突現鬥爭的色彩、然組織散漫、重以領導者學識經驗不豐、領袖間意見分歧、時時發生糾紛、故工人得益頗少、及至一九二九年、成人男子、得有選舉權、於是勞工運動之方向忽加轉換、而由經濟的行動改向政治行動之進取矣、其時一般知識份子及學生參加工人運動者甚多、工會之傾向、有屬於共產黨者、有屬於日本大衆黨者、有屬於民主黨者、各工會在此三種政黨統屬之下、或分或合、變化無窮、然均甚少政治上之地位、一九二九年、日本新興之社會大衆黨、運用種種力量、並工界各領袖份子之覺悟、認爲非統一團結、不能發揮整個工人之力量、故於去歲一月間、即有團結合作之產生、

工運現況

日本現有工人約九百九十萬人、有組織者四十萬八千六百六十二人、(內女工二萬三千九百二十七人)、分立職業工會二百零五所、產業工會三百十七所、初由日本勞工總會及日本全國工會聯合會二大總工會領導、嗣二總工會之領袖爲謀團結、參加衆議院選舉起見、同時獲得社會大衆黨之暗中斡旋、遂於去歲合併、成立日本勞工全國聯合會、而由社會大衆黨領導、成立時、發表宣言、主張㈠提高勞工人格、㈡加強組織、共謀勞工福利、㈢努力改良資本制度、㈣建議舉辦失業保險、㈤增進工人政治活動等八點、自此會成立後、不啻爲日本最大之勞工團體、且在政治上獲得相當之地位、朝氣蓬勃、煥然一新、遂引起一般社會人士之注意、尤於軍界、深恐其勢力澎湃、乘機要挾、爲未雨綢繆計、乃於去年九月十日由陸軍省命令軍械工人(約有十萬餘人)脫離該會組織系統、由陸軍省自行組織軍械工人服務委員會領導之、專以軍械工人辦理經濟互助、福利事業及合作運動等、至於社會大衆黨、則係於一九三二年七月由民主黨・日本大衆黨合併而成、其主張概括之、不外㈠主要工業由國家經營、㈡改良國稅、減輕人民負担、㈢頒布工會組織法及農民租地法、㈣穩定國民生計、㈤工人及農民有合法組織之權數點爲其基本原則、其活動對象爲一般工人・農民・小商人・薪水階級之小職員等、該黨於上次衆議院中僅佔有三席、距本年二月二十一・二十二・兩日舉行開票結果、竟一躍而佔有十八席、其政治地位之突飛猛晉、於此可見、然該黨之得佔有十八席、其表面原因、雖似出於傾向羣衆之故、但實際言之、日本政治、在在處於軍部鐵腕之下、至低限度、亦屬軍部・官僚・政黨・三者混合之政治、而決非純粹之政黨政治也、即以社會大衆黨書記長麻生久所發表擁護一九三四年十月軍部發表之「國防本義及其強化之提倡」小冊中言論觀之、對於社會大衆黨之根本態度、甚爲明顯、故此次該黨在衆議院中得佔有十八席、其與軍部之關聯、不言可喻矣、

工作時間及工資

日本工人工作時間、各業不同、大概自八小時至十小時之間、工資並不甚高、普通平均一作八小時、每日可得日幣九角六分、各種工人中、以機器工人工資爲最高、日可得一元六角、紡織工人最低、日祇得七角二分、

工人教育程度

日本爲強迫國民教育之國家、一般工人、最低限度、亦具有小學畢業程度、且由勞工團體舉辦勞工職業補習學校、在補習學校內、有研究各種專門技術・及一般政治經濟・國際形勢・社會科學・等之機會、並附設有圖書館講習會・及發行刊物等、作爲補助教育之需、故日本勞工教育、可視爲已在水準之上、

勞工失業及救濟

自日本軍用工業發達以還、勞工失業人數日漸減少、一九三二年起、勞工失業、凡四十八萬九千一百六十八人、顯然年年減少、嗣至一九三五年、祇三十五萬九千二百零二人、其救濟方法、或由國家資助、或由公共團體救濟、並設有職業介紹所甚多、隨時介紹失業工人工作、

勞動保險

日本勞動保險、祇有保健保險一種、行之已十年、其經營機關、分國營者・及合作而受政府監督者二種、成績甚佳、收效亦宏、各業工人・店員・家庭傭工・等投保者、頗爲踴躍、至一九三四年止、國營機關、有投保者一千九百二十九萬四千九百十八人、年收保費日幣二千二百四十二萬七千一百六十四元、合作而受政府監督之機關、有投保者七十萬八千六百五十五人、年收保費一千六百七十八萬一千三百九十八元、關於投保者之利益、簡言之、如投保者受到意外傷害或疾病時、得由保險機關賠償醫藥費、以百分之八十爲限、生育(女工)得津貼日幣三十元、死亡、其遺族得領取死者生前一月之薪金、作爲喪葬費、(未完)

抗毒除癮 世界第一

本品藥性和平、戒補並進、絕對不含馬非海洛因等蘇聯瀝質、精戒鴉片紅丸白麵等癮、功效驚人、只須探問親友中已戒除者、便可事實證明、一般吹牛宜德、不打自倒、服本品戒煙、天然能減少吸量、一天少吸一天、工作照常、不吐不瀉、輕癮十天斷癮斷藥、凡先試服三天、可減煙癮三份之一、斷癮後不思再吸、自由戒絕、誠近代戒藥中無上妙品也、定價一錢癮每料二元五角、加一錢加二元、試服一錢癮每盒七角五分、加一錢加三角、外埠郵購寄費加二、招請各埠經理、函索詳章即寄

外埠經理
南京健康路中央銀行斜對面太和藥房經理
鎮江大街濟蘇常藥房
常州北大街太和藥房
無錫通運路中和藥房
蘇州觀德路採芝堂號
濟南綿三路張葆子號
西安南院門廣濟藥房
廈門大同路大同藥房
松江西門外中英藥房

上海英界貴州路寧波路 濟倉大藥房

申報緊要分類廣告

徵求

徵求校舍 茲需要房屋一所、約需樓房五六幢、南市、可容二三百人、並須有空地備作操場、如有是項房屋出租者、請通函南碼頭路東首五號稅君

收買股票 茲有人願收買天原・天利・天廚・中國銀行・冠生園・漢冶萍・淮南・各種股票、請出讓者至三馬路綢業銀行對面協興坊瑞裕

上海市醫院招考護士助理 本院現擬招考護士助理十名、備取五名、自本月廿五日起至二十八日止、隨到隨考、簡章存院、附郵票一分、函索即寄、地址上海市中心區

教授藥水電燈製造法 此燈光明與電燈無異、且可代替機器、發明極省用費、製造極易、無論何人均能學習、代收學費、保證成功、上海英租界老靶子路天福里廿四號南洋實業社

函授(初中班)免費招生 (商業班)免費招生 中國商業函授學校 免學費、招生科目、銀行科、會計科、簿記科、用通信教法、初中各科、江蘇鎮江小孫家巷立人學校、上海愛文義路景星里

天津國醫函授學院 免費函授 學員精印講義、開辦早成績好、大批考驗得比較、十四本講義、成功二十四項、賣報僅實費 天津英租界三十二號路義慶里八號樓

免費實授工藝 肥皂・洋燭・乾電池・化粧品・文具・品・味精・糖果等數十種、面授函授、實驗講義、負責傳習、詳章備索、上海北浙江路(一)二覺民工藝傳習所

遺失

祁門戴獻文遺失私章 象牙方章一顆、文曰「戴獻文」、特此登報作廢、及天津中國國際醫院1616號證章一顆、於五月二十一日夜、遺失

遺失聲明 余於民國十七年四月間、向上海華安合羣保壽公司投保壽險第一八七三二號保單、茲因遺失、已向該公司補給、特此登報聲明作廢

遺失聲明 茲遺失蚌埠寶興麵粉公司股票五股、號碼為第三三五號、除向該公司掛失並請求補發新股票外、特此聲明作廢

遺失聲明 茲遺失蘇康錢莊股票一紙、係朱記名、除向該莊掛失外、特此登報聲明作廢

遺失股票啓事 查敝處有中興煤礦公司股票五股、第五十四號、八百八十二號、戶名懷愛堂記、於本年四月間遺失、除向中興公司掛失外、特此聲明作廢

聲明

推受聲明 本號徐陳維松向在浙江吳興所開恒茂松記紡織廠、今將全部生財貨物賬目、概由潘榮同承受、以後盈虧概與陳維松無涉

其他

江南水泥股份有限公司發行公司債公告

松江沈金福爲婦沈氏捲逃啓事

方元燦啓事

江蘇上海第一特區地方法院公告

贈送 美金首飾十件 美國眞空管金筆一枝

免費送閱 國民應付戰事

醫學二十四種 贈送樣本

華安合羣保壽公司代表徐學壽堂出售南京土地公告

種菰

贈送 魔術

無論什麼病都可自療

健腦強身指南

奉送 哮喘自療

啓新洋灰公司股東注意

贈

止臌脹無憂丹

臌脹藥(原名) 臌脹無憂丹 ▲行銷迄今、已逾廿載 ▲功效久著、臌脹惠藥▼ 主治：水臌、氣臌、婦女血臌、小兒疳臌 每盒九天・小盒三元、可服三天 外埠函購不加寄費、說明索備 上海南京路永安公司西橫街正威大藥房 總發行 代售處 杭州萬利藥房 太和藥房 寧波五洲藥房

臌脹

中報月刊社叢書第六種 贛皖湘鄂視察記 四版出書 中報叢書 陳 藤 第 每冊六角

本市新聞

浙滬禁烟特派員昨招待各界報告禁政
席間一致表示決心禁絕

浙滬禁烟特派員陳凌雲氏、日前由杭來滬、主持設立駐滬辦事處事宜、並分訪各當局、商洽推行禁政計劃、詳情已迭誌各報、茲悉陳氏於昨日（二十二日）中午假靜安寺路華安大廈、歡宴滬市各當局及各界領袖、藉以會談此後禁政進行事宜、茲分誌詳情如次、

到會各要人 出席者計有俞代市長鴻鈞、楊司令嘯天、及虞洽卿、王一亭、杜月笙、張嘯林、王曉籟、汪伯奇、錢新之、顏福慶、俞佐庭、陸伯鴻、蔡勁軍、李廷安、潘公展、屈文六、沈怡、林康侯、趙晉卿、俞寰澄、陸京士、姜懷素、林美衍、何德奎、王雲五、壽景偉、周珏、周雍能、黄嘉惠、黄造雄、徐國偉、張天澤、戴立珍、許性初、費郁文、耿嘉基、童友三、等六十餘人、

特派員致詞 陳特派員即席致詞云、今日奉邀各位先生來此歡叙、承蒙各位惠然光臨、非常榮幸、此次凌雲承乏浙滬烟禁、自問學識能力、極淺薄、對茲重任、深感弗勝、但以禁烟工作、關係民族復興前途之重要、凡屬國民、均有努力於此之天職、復承蔣兼總監嚴切訓勉、自應殫精竭力、追隨浙滬兩地長官、及社會領袖之後、埋頭苦幹、勉圖報效國家於萬一、人所共知、蔣兼總監一再訓示、吾人以外侮為外來之侵略與壓迫、烟毒為本身墮落與自殺、故烟毒之危險、實較外侮更甚、吾人必須認定禁烟比一切政治建設工作、更為重要、禁烟如果不能收效、其他一切政治建設工作、無論如何努力、均不能收效、由此可見政府對於禁烟、實具有絕大之決心、吾人自應上體兼總監之意旨、遵照頒定之計劃、切實奉行、關於浙省烟禁、凌雲乘此機會、略作簡要報告、浙江省原劃為絕對禁烟之省分、烟苗殆已肅清、對於禁吸正在詳密籌擬中、不久即有妥善之方案公布實施、他如查禁種烟總檢舉及全浙巡迴拒毒運動、亦業經啟公署與省黨部省政府省拒毒會等機關、會同舉辦、其餘工作、在推行中、當可有次第見諸實施、至於上海市方面、華洋雜處、情形比較複雜、但以晚近情形而論、自蔣兼總監決心禁絕烟毒以後、地方當局厲行禁政、較前更為努力、市政府主持至計、督導並施、禁烟委員會則努力督促警察局嚴密查緝製運販吸、先後破獲烟案、為數甚夥、淞滬警備司令部、則協力搜緝、衛生局則辦理戒烟禁烟、督察處則從事督察、此外則杜常委月笙、另於浦東設有組織完善之戒烟醫院、容納烟民、禁政設施、一應具備、成績卓著、此則凌雲早日所深知者、但以全局論之、所獲成績、仍離此間各當局原定計劃及中央政府之所期望尚遠、其故安在、蓋即租界當局猶未與、果一致行動、遂使各省之烟民毒販、利用此種特殊情形、藉以上海為逋逃藪、而華界緝禁、雖亦安一時、驅至全國禁政、因受影響、俞代市長有鑒於此、連日以來、分別妥請公共租界工部局總裁費信惇、法總領事鮑德斯、及法租界警務處處長法伯隆諸氏、會談關於租界中烟民登記禁吸厲行緝私等事項、費氏等亦頗有善意之表示、詳情已見報端、此後華洋當局、誠能通力協作、實為滬市烟禁之曙光、九十餘年來中外屬望之事功、果能一旦成就、豈非絕大之幸事、對於此點、禁委會杜常委月笙及各委員事先已有合力策進之決心、而警察處俞副處長、亦有協助進行之表示、極堪欽佩、凌雲深信、國官民、租界當局苟能堅決奉行禁烟政策、必受感動、終能協助進行、問題中心、乃在我人之推行方案如何規定、政府之功令、固應絕對遵行、地方之特殊環境、亦不能不顧到、不宜過緩、亦未應太急、務期計劃周密、按步實施、首先着手於烟民登記憑照購吸、厲行緝私等工作、再行普設戒烟醫院、籌劃烟民工廠等善後救濟辦法、以上種種、關係重大、自應悉心計劃、並與上海市政府禁烟委員會、會同辦理、並其他有關係方面、共赴事功、今日在座諸公、或為當局長官、或為禁政同寅、或為耆宿名流、或為社會領袖、務望對於凌雲此後工作進行、賜予指導、藉作南鍼、凌雲將來工作勇氣之消長、亦即以諸公給予督責協助之力量多寡為依歸者也、今日招待不周、諸多簡慢、希望諸公曲予原諒、而蒙各位光臨指導、榮幸之至、復覺有無限之感激、謹晉一杯、恭祝諸公健康、

楊俞等演說 陳特派員演說後、警備司令楊嘯天氏演說、略謂禁烟問題、關係國家地位及民族前途、上海為中國首要商埠、推行禁政、不容或緩、今幸陳特派員奉派來滬主持其事、將來成績、必定可觀、鄙人忝為淞滬警備之職、對於烟禁、義應協助、希望將來多聯絡、共同奮鬥、以達禁絕烟毒目的云云、繼由俞代市長鴻鈞演說、略謂滬市烟禁之重要、素所注重、中央對此尤甚重視、此次派陳特派員主持浙滬禁政、此後烟禁進行、可承指導、惟滬市自蔣總監頒布禁烟政策以來、各負責當局、無不努力奉行、雖此間情形特殊、有如陳特派員方纔所說發生種種困難、然而市政府、在警備司令部及禁烟委員會等協助督促之下、竭力苦幹、不可謂毫無成績、如警察局另立專科、辦理查緝事宜、衛生局辦理戒烟、雖因經費短絀、未能盡量發展、但亦有相當成績、此則吾人差堪自慰者、總之市政府對於推行烟禁、惟力是視、辦得到者固積極進行、即一時不能辦到者、亦刻刻尋覓出路、務本中央禁烟意旨及地方人士努力做去、至於推行租界禁政問題、如烟民登記及憑照緝私等項、在原則上最近已與租界當局確商、稍有眉目、今陳特派員自此後對於滬市烟禁、必能予以積極指導及合作、吾人自應協力進行、不負中央對於滬市禁政有所失望云云、末由上海市禁委會常務委員王曉籟演說、略謂中國最大之禍害、莫大於鴉片毒物、鄙人對於拒毒工作、素具熱忱、對於地方烟禁、亦略贊助、浙江省烟苗毒品、間已絕跡、此皆賴有當局與陳特派員之努力、但上海方面、仍待陳特派員努力督導、以達完成禁烟目的、惟浙滬兩地環境不同、所以希望上海民衆方面、自動下決心、遵除烟禍、與政府以重大協助、不獨可以絕種、抑且可以雪恥、上海市禁委會內在市政府指導之下、推行禁政、今幸復有陳特派員予以指導、將來工作進行、當更順利云云、最後由陳氏分贈前年考察歐美各國社會救濟事業、回國後所著之「現代各國社會救濟」一書、賓主盡歡而散、

日官員在滬重要集議
先後舉行領事及武官會議 討論對華意見供當局參考

大公社云、駐滬日使館陸軍武官喜多誠一、於二十日返滬後、除於翌日在領事館召集駐漢日領三浦・陸軍武官長勇・駐平使館參事官森島・駐京日館事日高信六郎・參贊清水・駐滬總領事岡本・副領事吉岡・情報部長田尻・海軍武官本田忠雄・輔佐武官沖野・駐滬海軍特別陸戰隊司令大川內傳七等、舉行非正式外海陸人員會議、討論今後京・滬・漢・三地聯絡事宜外、昨日（二十二）上午九時許、又以喜多為中心、在狄思威路一一四七號陸軍武官室、繼續召集上述人員、舉行武官會議、並根據本月十日日本外海陸三省舉行之特別會議、議決案為討論原則、同時特務機關長楠本・駐京武官宇都宮・及日外務省特派來滬之代表亦參加、會議至午後三時許始散、據陸軍武官室方面透出消息、此次會議結果、除對華中華南各埠之政治軍事、有幾密新的決定外、而參加會議人員、對今後中日外交意見、亦有具體商討、現僅候整理就緒、即於今明日內由陸軍武官喜多、併呈該國政府當局核奪、決定關係在華外海陸人員、應採取必要行動之參考、至參加此次會議之人員、現以在滬任務已畢、定於今明日各返原駐在地、又陸軍武官喜多、以尚有要公、須與駐平日軍總司令田代面商、故已定二十五日搭機赴平、預計留四五日始能返滬云、

德使昨晨返京

德國駐華大使陶德曼、此次來滬、參加同濟大學三十週年紀念、處理滬上例行公務、事畢、業於昨晨八時、乘車返京、

PHOSMIN

補使命

上海新亞藥廠名貴出品

補針 補粉 補片

補使命為賜保命蛋黃素及牛乳蛋白等滋補品配合製成之偉大補品，且為戒烟時之唯一補助劑。賜保命乃係睾丸內製出之賀爾蒙，其功效能變換體質，促進全身之新陳代謝，補腦强身，使精神奮發，體壯力强，且有制止及減少鴉片或嗎啡之中毒作用與蛋黃素同為體內不可或缺之主要成分，蛋黃素有滋補强身充足腦力鞏固細胞能力，且能補助戒烟防止戒烟時之禁斷現象。今將賜保命及蛋黃素混合配製，再和以牛乳蛋白等滋補品，其對于人體滋補能力之偉大，不難可想而知。醫藥學界認為最新時代的科學產物，對於男婦老幼體力，均有合理之補助。站在各種補劑之最前線。

主治

凡患鴉片等慢性中毒者，可用為補助戒烟，除毒斷癮，恢復健康。絕無鴉片等嗜好者。對於萎黃病，貧血營養不良，發育不全，先天不足，體質弱衰，神經衰弱等症，無不奏效。四時服用，延年益壽，却病强身

包裝

注射液 筋肉注射，完全無痛。
粉劑分男用及女用兩種，味美易服。
片

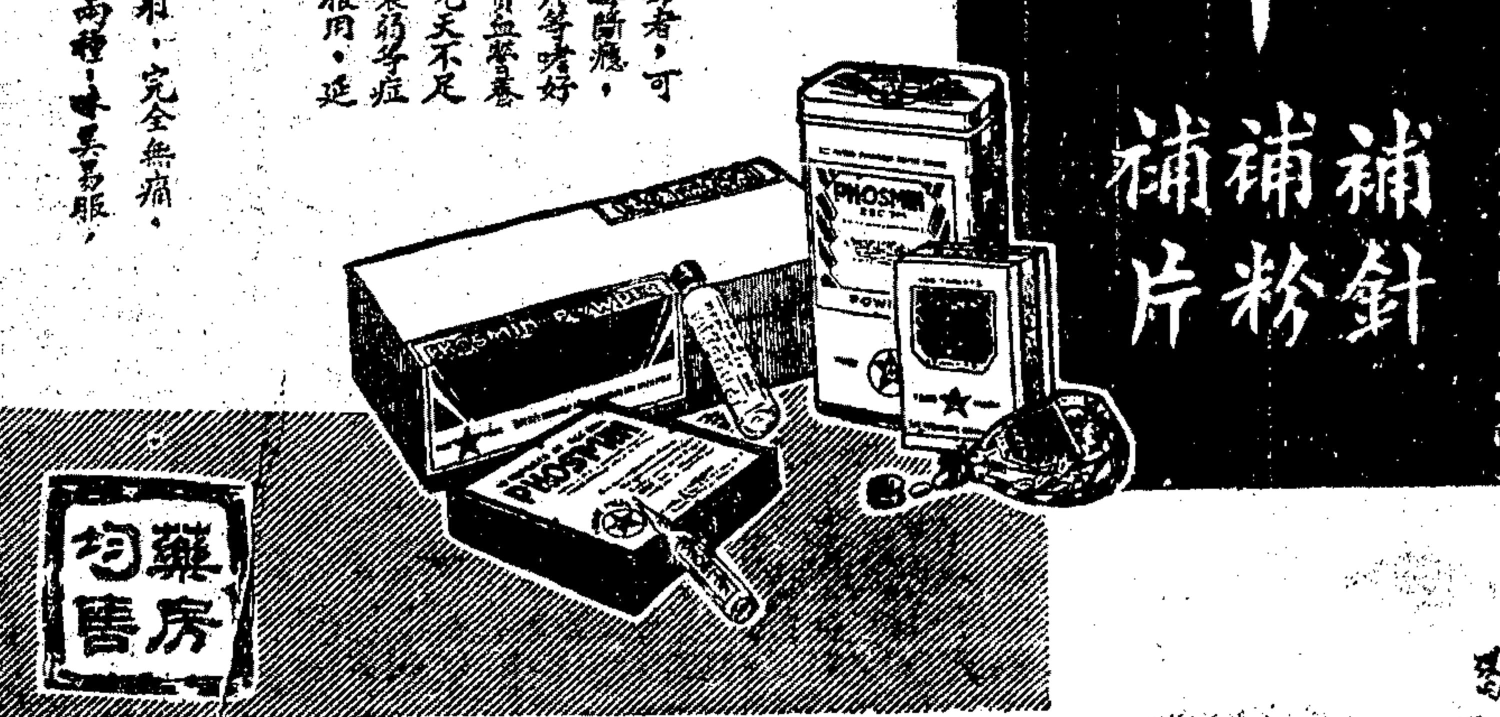

藥房均售

海亨輪行駛廈菲綫 華僑維護國航
每次開航僑胞樂於趁搭 招商營業收入逐漸增加

國營招商局、自派海亨輪行駛廈菲綫後、大受當地僑胞所歡迎、該輪已行駛四次、除第一次水由廈開菲乘客略少外、但由菲回廈時、竟逾四百五十六人、第二次水由廈開二百三十五人、由菲開四百七十六人、第三次水由廈開四百零五人、由菲開三百三十五人、第四次水由廈開三百五十五人、由菲開三百四十二人、又開太古公司行駛廈菲間之安慶輪、四月二十六日由菲到廈、乘客五十六人、四月二十七日由廈開菲七十八人、五月九日由廈開菲十三人、五月四日由菲到廈十三人、該兩輪乘客比較相去甚遠、大抵華僑愛國心重、故除少數人因急切事務不及趁搭者外、無不以趁搭國輪為快、故第一次國輪航行海外有此良好成績、又查得國人趁搭國輪者、在昔以南洋班（港粵滬）為較多、長江班次之、北洋班最為稀少、但長江班悉屬中下級乘客、上等乘客則不多、上等乘客所以樂於趁搭外輪者、除少數無愛國觀念者外、餘則或以往日國輪設備欠周、辦理不善、遂致造成此種觀念、近日國輪已逐漸改善、比較外輪有過之無不及、凡曾於最近趁船旅行者均能首之、我國人士自不妨隨時試搭、稍盡國人維護國航之天職、又查旅客居中國之英日德意等國僑民、其旅行均以趁搭各本國商輪為原則、絕少趁搭他國或中國輪船者、如海外華僑之趁搭華輪同一心理、以我國國心所驅使、如海外華僑之愛華僑論、無不贊助革命、以人力財力反响祖國、卓著功偉烈、誠足令人起敬、此次招商局派輪行駛廈菲、僑胞無不愛護、實為政府便利僑胞之舉、而僑衆則表示熱烈擁護、國人在國內之優秀份子、享受政府及社會所予之便利、較華僑為多、對華僑之愛護國輪、實有足取法者也、又國營招商局發表本年三月份貨客運收入總數為一百一十一萬零六千一角、較諸二十五年之月份之七十萬零一百零二元零九分、其增加比率為百分之九十八、查去年三月份為該局改組後之第二個月、與改組前之二十四年二月份比較、（二十四年二月份收入約為六十萬元）已增加約十萬元、茲復繼長增高、殊非易觀、

報業工會訓練隊行檢閱禮
精神飽滿動作敏捷 昨在蓬萊市場操場

本市報業職業工會組織之公民訓練四十九中隊、成立迄今、已將三月、因即將舉行畢業典禮、特於昨日（二十二日）上午八時、在蓬萊市場操場內舉行假檢閱、由工會先期佈置一切、並敦請上級機關及各報當局到場訓話、於九時開始舉行、計到新聞報總理汪伯奇、總工會代表邵虛白・水祥雲、並第十大隊附丁兆松等十餘人、會員來參觀者亦不下百餘人、由中隊長高雪帆率全隊人員操演、行禮後、先舉行班教練、計分姿式教練、及戰鬥教練二種、次舉行連教練、精神飽滿、動作敏捷、觀者無不滿意、繼由丁大隊附・新聞報汪總理・總工會代表邵委員・水秘書長相繼演說、最後由隊員趙晨耕代表致答詞、至十時禮成、相與攝影而散、

報業工會檢閱禮影

李烈鈞來滬就醫
兩週後赴普陀靜養

國府委員李烈鈞氏、邇來舊疾復發、在蘇休養、業於二十日返滬、李氏所患係神經衰弱之症、血壓甚高、時達一百九十至二百度、而右臂更高於左臂約十度左右、李氏此來係就醫、預定在滬作兩星期之勾留、即將赴普陀靜養、一俟天氣稍熱、再行轉往廬山、李氏昨日上午九時曾在馬斯南路私邸接見新聞記者、

各機關團體籌備禁烟紀念
市黨部等組宣傳隊 各報出版紀念特刊

本市六三禁烟紀念籌備會、於昨日下午一時、在市禁烟會會議室、舉行常務幹事會議、到常務幹事市黨部龔夏、市政府沈祖徵、浙滬禁烟特派員公署段定銓、禁烟督察處李鳳梧・警察局戴立珍・市禁烟委會蔡步白等、主席戴立珍、開會如儀後、首由蔡步白報告本會已辦未辦事項、及發出之各種公文函件、旋即開始討論、㈠請航空協會於六月三日上午九時、駕駛飛機、在本市上空散發五彩標語案、（議決）請市政府派員接洽辦理之、㈡各項布置標語及圖畫、由掛地點及執行、擬推警察局負責辦理案、（議決）通過、於本月三十日以前辦妥、交警察局辦理、惟關於分配地點、應於四日內通知警察局、加以策劃、㈢籌備會之辦事件、應如何接洽案、（議決）⑴擴音、推市黨部負責接洽、⑵聘請吳開先・陶百川・潘公展・宣行白・俞代市長・楊司令・杜委員・陳特派員・蔡局長・李局長・李登輝・擔任播音演講、丙・紀念特刊、函請各界名人及各機關長官撰擬鴻文、於本月二十八日截稿、並由市黨部負責函各報館、除另闢特刊外、並著禁烟社論、特刊地位、請俞代市長法當、㈣游藝節目應如何規定案、（議決）由本會草定宣傳大綱、及彈詞開篇、交遊藝協會根據播送、㈤請規定常務幹事辦公時間及地點案、（議決）規定每日上午十時至十二時、假市禁烟委員會作辦公處所、㈥如何組織宣傳隊擴大宣傳案、（議決）共組織宣傳八隊、每隊五人至十人、由參加本會之團體分別組織之、其支配如下、甲・市黨部組織一隊、第一隊宣傳地點曹家渡一帶、市政府禁烟委員會合組二隊、第二三隊宣傳地點十六舖董家渡小東門一帶、丙・禁烟委員會組織一隊、第四隊新閘一帶、丁・特派員公署組織一隊、第五隊老北門一帶、戊・警察局組織三隊、第六七八隊、北站・北四川路・老西門和平路一帶、㈦六三紀念會會場、（議決）函請童子軍理事會屆時調派童子軍二百人、到場維持秩序、㈧函淞滬警察局屆時派軍樂隊到會參加、並酌派警察到場、維持秩序、函知公共法兩租界知照案、（議決）通過、議畢散會、

兩輪肇禍

明興撞壞三駁

三北輪船公司之長江班輪明興號、於二十二日晨、從上海裝運貨物及旅客、開赴漢口、駛至公和祥碼頭前、適值怡和洋行之公和輪外擋、有載貨駁船多艘、正滿裝貨物、準備轉上輪中、乃明興輪開到該處、因避讓碼頭船一艘、致將停靠在公和輪外擋之載貨駁船三隻猛撞、當時三駁船、經此碰軋、船身均告破壞、駁船內之貨物、有落入江中者、一時秩序大亂、幸明興輪急向外擋、未與公和輪碰撞、但三駁船被撞破壞、損失極重、出事以後、明興輪則仍出口、三駁船則由舟子報告水巡捕房、準備向三北公司交涉、

長德撞駁交涉

利源輪船公司之長德號輪、於二十日下午七時五十分、從鴻升碼頭開出、係往青島裝煤、在浦江內開駛慢車而行、駛至日郵社碼頭前、浦江中忽有行風船兩艘、橫阻江面、長德船主、為躲避碰沉兩行風船起見、立時拋錨、距此時有上海運輪會社之第二七六號四百噸載重之大鐵駁一艘、裝有貨件、停在新滙山碼頭江面、長德輪拋錨之際、浦中風浪極大、致船身撞入該鐵駁上、率木破裂進水、損害駁船中貨件、昨日商要求利源輪公司賠償一切損害、利源已報請中國船舶保險聯合會、派驗船師往新滙山碼頭檢驗該駁被撞程度、再定辦法、

蘇聯大使昨晚招待各界
俞市長楊司令均參加

蘇聯駐華大使鮑格莫洛夫、於昨晚十時在黃浦路該國館署、舉行盛大宴舞會、招待中外各界、藉以聯絡感情、此為鮑使一年一度之盛舉、計到本市代理市長俞鴻鈞、秘書唐士煊、淞滬警備司令楊虎、秘書孫履平、外交部駐滬辦事處主任周珏、副主任趙鐵章・杜月笙・王曉籟・虞洽卿・徐新六・錢新之、及各國使領外交人員、凡數百人、直至午夜、始盡歡而散、

吳克仁到滬探視劉多荃

第二十七軍軍長吳克仁氏、前晚十一時乘坐夜車離京來滬、昨晨（廿二日）七時許抵北站下車、逕赴滄洲飯店休息、旋即前往骨科醫院探視四十九軍軍長劉多荃氏、吳氏定於日內會同五十七軍軍長繆澂流及劉軍師長高雲鵬兩氏、赴汴出席豫皖蘇三省軍事整理會議、至於是否將赴甬一行、謁晤張學良氏、則尚未定、

英陸軍總司令巴氏昨晨北上
赴津檢閱該國駐軍 託楊虎介紹謁宋哲元

駐華英國陸軍總司令巴索羅密、業於昨晨十時、乘太古公司順天輪、離滬赴津、並將轉往榆關、檢閱該國駐軍、淞滬警備司令楊虎、以巴氏曾於日前前往拜會、特於昨晨、偕秘書孫履平、赴輪次答拜、兼示送行之意、巴氏偕駐滬該國陸軍司令司馬立脫延見、並致香檳、洽談甚歡、又巴氏曾向楊司令要求、請為介紹、與冀察政務委員會委員長宋哲元會見、楊司令業經去電宋氏、代為介紹、並請妥為招待云、

蔡勁軍甄別督察員
淘汰辦事不力者

市警察局局長蔡勁軍、最近對於本局督察員大加甄別、其間有資格不充、辦事不力者、皆在淘汰之列、以節經費云、

海元輪觸礁後 總局派員飛港營救
五天後可以救出 一二艙受潰貨件 共值洋八十餘萬

國營招商局之海元輪、在香港急水門燈塔觸礁、旅客獲救出、已誌昨報、茲悉該輪之頭二兩艙、已套在暗礁石中、船身已不能行動、頭艙內所裝之貨、今已查明、係由上海運往廣州、價值十萬元之白米九千餘包、已盡數浸水、而第二艙內、為價值

七十餘萬元之疋頭與棉紗、二千數百件、另有雜貨等項、亦皆多受水漬、且有損壞者、此項損害客貨、多數保有水險、昨日該局接港電、謂已經太古船塢之技師驗勘後、海元可以救出、今惟先決問題、在起卸船內之貨、昨已派駁船到輪畔出卸各貨、預計五天之內、可以卸清、屆時船身可藉吃水減輕之力、而

浮出礁面 然後進行用水泥搶補、再行抽水、但最速須至下星期三四、方可補洞、局內得此電告、已令考核股長李雲衢、于昨晨六時、乘飛機赴港主持營救事宜、所有局內之考核股長職務、改派江裕船長陳玉塑接充、以便李雲衢專心辦理救護海元之事、又據該局負責人言、現派**小輪兩艘**、專行急水門至香港一段、用以駁載各旅客之行李等物、經海元船上起出、送到香港、供客自認、至于已經接到香港之旅客、一切食宿等費用、悉歸該局担負、並代各人購取船票、轉乘他輪至粵、

香港電、海元輪擱淺後、二十一晚受風雨推排、船身傾斜、距水面僅數寸、勢頗危、乘客行李由局派員運港分發、各客將改乘海利赴省、

中央社香港廿二日電、港招商分局、原定二十二日午十一時半、僱小輪載海元輪搭客、前往認領行李、臨時因雨大潮漲、海元船身傾斜顛深、恐有危險、故中止、下午二時半、再派職員乘小輪往海元輪起卸行李回港、通知搭客領回、擬於海利輪、二十三日晨抵港後、即轉載全部搭客上省、招商總局派李雲衢來港、調查觸礁真相、李廿三日下午二時抵達、當即往海元輪勘查、

國貨 長城牌 民丹

疲乏之時服民丹：提精助神
氣鬱時服民丹：平肝降氣
宴會時服民丹：開胃助餐
旅行時服民丹：防疫衛生
酒醉時服民丹：解醉助醒
演說時服民丹：生津潤喉
早起時服民丹：清香適口
遇穢時服民丹：避穢殺菌
暈船時服民丹：鎮心止吐
辦公時服民丹：神清氣爽

上海望平街中 愛華製藥社發行

新華信託儲蓄銀行

生活儲金

滿洋一元 即可開戶
利率累進 給息優厚
辦事各處 均可存取
票據進出 代收代付
（詳章備索）

總行 上海江西路三六一號
辦事處 靜安寺 西門 提籃橋 霞飛路

Matador

飛利浦 美点多

一九三七年五管收音機
短波可收英法德俄港等處
靈敏度選擇性均極高
無超外差叫聲又無絲毫雜聲
一九三七年最新式P.M.揚聲器

經售處
大中華電器行 南京路五九九號
大中華電器分行 公館馬路五二一號
富星無線電行 四馬路五二三號
永生無線電行 南京路六八五號
華美電器行 南京路石路西
大美無線電料行 靜安寺路
勝利無線電行 廣西路南京路口
永安公司 南京路
新新公司 南京路
大新公司 南京路
謀得利琴行

總經理英商萬泰有限公司
上海圓明園路三十四號電話一六二三九號

本外埠各料行電器均有公司出售

法捕越界傷人眞相
侯益山侯貴生傷勢尚無大礙
警察局查明經過即呈報市府

本月廿一日清晨四時許、滬西侯家宅地方、發生法租界安南巡捕越入華界、槍傷鄉人侯益山·侯貴生事件、自昨日報章騰載、各界無不驚憤、本市警察局以此案出在轄境、尤極重視、除肇事後即派徐家匯警察所長葉恭定、親赴詳勘外、昨又派督察處長汪大燧詳查經過、並將在場證人侯建山、傳局詢供明確、案情業已明瞭、該局即於昨日呈報市府、請求交涉、茲向該局查得此案眞相如下、

本案起因 侯家宅地方、位於滬西越界築路海格路西面之本市界內、該地住民侯同山、有子染病、習於迷信、因於廿一日上午二時半左右、由侯建山·侯益山·侯貴生·徐品山·四人携帶紙錠冥器、往海格路東侯家弄口焚化、是時適有法租界第八三一號及四二四號安南巡捕巡邏至該處、欲加制止、而侯益山等究屬鄉愚、恐被拘罰、一時不免慌張、即相率向西逃入華界、越捕遂出手槍追上開放、此即本案起因、

肇事經過 當開槍時、侯建山一人尚在看守焚化冥具、驟聞槍聲三響、即不待冥具焚盡、急步趕回、則見侯益山及侯貴生、在海格路本市門牌六二八弄附近、已被擊傷脚部及腿部、侯建山即用電筒照射、查見越捕一人、號碼爲四二四號、詢其是誰開槍、據答承認是我開槍、旋又發見一華捕、號碼爲八三一號、待侯建山回家、傷者二人已被拾回、侯即一面分電警所等報告、一面僱人將傷者車送紅十字會醫院包紮、因無病房、轉送中山醫院、隨後盧家灣法捕房、即派法人一名、及三華人、到該院聲稱、要將該受傷者二人、送往廣慈醫院、正爭執間、斯時中山醫院亦以病房住滿、勸令抬回家中治療、於是即雇車離院、詎該捕房來人、亦即尾隨至貝當路附近、攔住去路、勸令傷者改送廣慈醫院、侯等處於强力之下、遂被懾服、繼捕房來人、又帶侯建山等赴出事地調查、旋帶侯建山及侯四泉、同至貝當路捕房詢問口供、并加拷打、最後轉送盧家灣、捕房照蕃詢問一過、復將當時目覩者徐品山傳到、照例問供、至五時許、始將侯徐等人釋出、

處置辦法 傷者侯益山·侯貴生·二人、現住廣慈醫院二樓病房、傷勢雖尚無大礙、但法捕房巡捕、竟濫闖界內、任意開槍、實屬目無法紀、且有損主權、當局自當據理力爭、再侯四泉等事後曾拾得彈殼三枚、彈頭一枚、現經驗明、均屬法租界探捕所用者、市警察局現除繼續注視侯等傷勢、並於該地益加嚴密防護外、決將此案現況、先行呈報市府核辦云、

下月例假返國
比代辦譚爾伏
日內晉京辭行

比利時駐華代辦兼駐滬總領事譚爾伏氏、將於下月例假返國省親、並向政府報告使務、譚氏來華已達三年有半、依照該國使外外交官慣例、在任三年得例假返國歸省、譚氏以返國期近、現正整理行裝、定日內入京、向我外交當局辭行、

三浦昨飛返漢
森島今晨飛平

日本駐漢口總領事三浦、於日前由漢來滬公幹、業已告竣、昨晨(二十二日)七時乘坐中國航空公司郵機飛返漢口、三浦現已奉調該國駐德國漢堡總領事、故不久仍將來滬返國向外務省報告後、再赴德履新、並悉現在滬之日大使館參事官森島、定二十三日晨乘坐中航郵機飛平蒞任、

國際問題研究會
昨招待美卡頓
昨與我教育界商交換教授講座意見
鮑格莫洛夫廿五日演講「蘇聯新憲法」

本市國際問題研究會、以美國芝加哥大學副校長卡頓博士來華考察我國文化事業、特於昨午假座銀行俱樂部設宴、爲之洗塵、計赴宴者、除卡氏外、尚有該會理事長黎照寰·暨何炳松·劉湛恩·桂中樞·朱少屏·歐元懷·章捧丹·陳選善·黃覺民·戴葆鎏等、席間除酬酢外、並對溝通中美文化·創辦交換教授講座等問題、均有懇切之討論、又該會爲研究蘇聯新憲法之特質起見、特聯合太平洋學會·中蘇文化協會兩團體、於本月廿五日(星期二)中午、假座國際飯店、舉行午宴、並敦請蘇聯駐華大使鮑格莫洛夫主講「蘇聯新憲法」問題、餐費每位兩元、聞預請留座者、已達百餘人之多、屆時當又有一番盛况云、

高玉柱 暫緩離滬
籌集開發邊疆經費

西南夷苗土司代表高玉柱女士、此次偕同夷族代表喻杰才君、跋涉關山、晉京請願、並來滬宣揚夷苗現狀、頗得各方同情贊助、業已發起籌備西南邊疆協進會、積極進行、以期溝通漢苗文化、及實施各項苗區新建設計劃、茲據申時社記者探悉、高玉柱等原定本星期即可赴湘返任、茲爲促進該會正式之創立、並擬着手籌集開發邊疆之經費、而免日後再度來滬、往返費時、決定展緩啟行、約留滬尚有一月之期、俾進行各事有所成就、刻已電告中央並湘省何主席、聲明原委、以便專心其工作云、

兩廣鹽務管理局長
唐萱昨晨抵滬
今明晉京向中央報告

兩廣鹽務管理局局長唐萱頃爲向中央報告兩廣鹽務稅收概况、並商洽解决粵省鹽稅等問題、已於昨搭大來林肯總統號輪抵滬、唐氏將於今明日即行晉京、向財部商洽解決此事、並報告最近兩廣鹽務稅收概况、順便有所請示、蓋粵鹽增稅及銷湘辦法、日不解决、則對粵鹽稅收方面、必多影響、

中航公司新總理
林偉成明日接事
戴恩基發告別同人書

中國航空公司總經理戴恩基氏呈辭、交部另委林偉成氏繼任、戴氏奉命後、即飭趕辦移交、大致已告完竣、茲悉新任林氏已定明日上午正式接事、舊任戴氏爰於日前發表告別同人書云、戴氏任職四年、現以心力交瘁、得卸仔肩、昨特向同仁發表告別書、爲同人等遵新總理指導下、繼續爲中國民航事業努力云、

市府十周紀念
工展會正籌備
參加廠商登記踴躍

本年七月七日爲本市市政府成立十周紀念日、屆時市府將舉辦各種展覽會、關其中規模最大者、爲工業展覽會、內分機製工業·手工藝品·工業安全三部、由社會局延聘市內工商界領袖組織工展籌備會、以勤其事、並已訂定章則、刊登通告、開始徵集出品、日來各廠商前往籌備會辦事處(附設於社會局第一科)索取表件應徵者、至爲踴躍、徵集出品之期、已定於本月二十五日截止、以便預爲劃配面積、再該會以會期迫近、一切諸待進行、日前假市商會舉行第二次籌備會議、出席者有程守中·徐織若·胡西園·王山强·諸葛寶·陸星莊·王性堯·方志潭·高事恒·邵禹襄·楊竹棋·宓季方·吳桓各·等十九人、列席者有該會各部負責人周寰明·柳培潛·陳澤宜·江之永·沈昇·方茂松·等六人、主席冷公展、由吳桓如代、先報告會場建造經過、暨徵集出品情形、繼即開始討論、其重要議決案、㈠在大會期刊行工展特刊一種、內容爲紀載大會關於工業展覽一切規則消息、介紹各廠之出品、介紹各廠之歷史、刊登各廠之廣告、其經費來源爲廣告之收入、暨大會之津貼、㈡添設室外表演場、㈢如時間允許、各會場間擬添闢循環小火車、參觀者得免費乘坐、㈣此次因各項展覽會同時舉行、號召力至爲偉大、而此次工業展覽决打破過去之商品陳列形式、極力以求其工業化、俾提高市民對國貨之認識、以致規則所定之五單位皆不敷用、各廠商均紛紛要求增加、現大會戶術各廠家之請求力設法放寬、又大會爲使工展生動起見、電流之供給、電話之裝置、電燈無綫電之裝置、均得請參加廠商自動供給、俾蔚工業前傳之能事、茲聞華生電器廠中浦與電器廠等、預供大量電燈電泡、以應大會需要、

回教徒今日慶祝
穆罕默德誕辰
上午在敦化小學開會

回歷一三五六年三月十二日、即國歷五月二十三日、爲回教主聖穆罕默德誕辰之期、各地回教會及各回教堂、將分別舉行盛大之慶祝聖誕大會、本市回教堂定今日上午十時、在青蓮街敦化小學舉行紀念大會、由該會會長馬晉卿主持、並有敦化小學學生表演遊藝、中午有聖誕宴、晚六時在福佑路回教堂宣讀聖德、由敎長達浦生主講云、

重游泮水徵文
陳慎盦

金山同鄉陳渭遺·黃承恩·金鍾英·潘玉振·高煌·顧曜·等八十餘人、爲陳慎盦先生重游泮水、特爲徵文、茲錄徵文啟於下、竊維游庠入泮、爲科舉時代之名詞、然顧名思義、知學者發軔之始、必奉聖人爲依歸、宗旨所在、經正民興、原不獨科舉時代當然也、至泮水重游、儒林夙稱佳話、顧當日稱爲佳話者、尊高年、禮有德已耳、今則關係之重、更不止是、蓋自科舉改爲學校、三十年以來、庠序之間、聲光歇絕、因無入泮、遂無聖人、因無聖人、遂無宗旨、迫至人懷不靖、左道橫行、亂象環生、國步岌岌、不知者瞻宮牆、低焉興嘆、謂科舉之廢、咎有攸歸、而豈篤論哉、夫辟雍鐘鼓、圜橋璧水、乃盛世作人之具、英髦浴化之場、本無所謂科舉也、科舉之興、確有積弊、然末流之弊、固有徒逐利路而忘實修者、以故科舉宜廢、而入泮之典禮必不可廢、今全國皆有學校、學校學生皆有畢業、畢業皆有考試、考試優劣、皆有等差、誠使妙選優等學生舉行入泮大典、示以宗旨、擢之榮途、其誰不願登聖門爲國器、獨怪秉國諸公提倡祀孔、恢復舊道德、而破壞傷風敗俗之書報、仍充塞市肆、正誼明道、六經四子之精粹、依然視若敝屣、有其倡之、莫或和之、豈眞學校之設不能培植人才哉、亦以培植有心而體用不明、綱常名教根本最初之事、漠然絕不措意、今得我邑陳愼老重游泮水啟其端、而昔之學子必奉聖人爲依歸者、旣然大白於人人之心目、响雲韶樂、觀聽一新、寧不歎呼、父老扶杖、由是而宗旨明、方針立、敎者知所措手、學者知所率循、我國數千年文明盛軌、庶可於今之學校見之、樹之風聲、萬流仰鏡、豈不懿歟、愼老原名國楨、改名貽芬、蚤年登拔萃敭歷京曹、蜚英騰茂、稽其入泮之年、係淸光緒三年丁丑、迄今歲丁丑適足六十年、於國曆五月二十三日(即夏曆四月十四日)行謁聖禮、同人景仰鄉賢、幸逢盛典、即於愼老謁聖之日、假座朱涇商民樂園舉行聚餐、藹有合於古者鄉飲酒之遺意、惟願當世鴻碩、賁如椽之筆、不拘詩文詞曲、錫賜瑤篇、源源撰寄、無限歡迎、愼老生平篤嗜文字、藉此嘉會、以結墨緣、庶爲諸君子所賞許也、

巡長等妨害自由
法院偵查明確
業已提起公訴昨日傳訊
經辯論終結定廿六宣判

南市喬家浜二官堂派出所巡長童鏊年三十六歲、浙江人、及警士馮守矩、年二十七歲、安徽人、葛振、年二十歲、宿遷人、因向當事人仲國獎恐嚇、並脅迫無辜之仲母王氏到所、妨害自由、經仲告訴於地方法院、由黃梅濟檢察官偵查明確、飭被告等交保、並提起公訴、茲錄起訴書原文如下、

犯罪事實 緣仲國獎於四月十二日、毆傷夏成文、被被告馮守矩帶至二官堂派出所、將其吊樹上片時、並毆打致傷、又藉索醫藥等費十二元未遂、經送西門分局、由仲國獎賠夏成文藥費二元了事、嗣該被告與被告童鏊·葛振·同被仲國獎控訴、

詐欺等罪 被告等因抱不滿、藉名追索醫藥費、於十七日商由被告馮守矩·葛振·携帶手槍、邀同夏成文·劉仲國·外出、該被告等以手槍向其母王氏迫其到派出所、由被告童鏊訊問勒令交出仲國獎、

先後告訴 被告馮守矩因仲國獎毆傷夏成文、向索醫藥費、並吊樹上片時、業經告訴人仲國獎指歷歷、該被告等、對於帶仲國獎回家爲索取醫藥費之事實、不否認、出訊之夏成文、僅認伊要仲國獎治傷、並未向他要賠錢、

劉如俊供 稱二十九歲、白九十九號警察、

(即馮守矩)把仲國獎吊樹上兩分鐘、并以拳打其胸部等語、是該被告因欲敲索妨害人自由、并傷害其身體、證據已見確鑿、實犯刑法第三百三十九條第一項第三項第三百零二條第一項及第二百七十七條第一項各罪、因有

法律結果 關係、應依同法第五十五條從一重處斷、又夏成文被仲國獎毆傷、業經西門分局和解、由仲國獎賠償藥費二元了事、有夏成文供詞可稽、乃被告童鏊·馮守矩·葛振·被仲國獎告訴詐欺之後、復向其母强迫帶所訊問、雖被告等以夏成文

請追藥費 爲詞、不情、但查被告等係往邀夏成文同到仲國獎家、而夏成文並無向追索藥費及再行告訴之意、亦經夏成文供述明白、被告等對於仲國獎之母王氏帶所訊問之事實、又經承認不諱、則仲國獎所訴被告等强迫其母勒令到所、亦屬顯然、核被告等所爲、

共犯刑法 第三百零二條第一項之罪、又被告等身爲警察、係屬公務員、應依同法第一百三十四條上半段規定、加重科刑、被告馮守矩、各別起訴、前後妨害人自由、並依同法五十一條併合論科、爰依刑事訴訟法第二百卅條第一項起訴、昨日、由李學燈推事開庭審理、傳集雙方人證集訊供如上述、被告等延方俊傑律師辯護、庭諭辯論終結、二十六日宣判、

何世鎔私運銅鐵
被巡官截獲

向操舊貨業之東台人何世鎔、與其弟世鐵、每將市間收來之舊銅舊鐵等廢料、堆存於南市車站路張家宅二號及十七號兩處屋內、迫集成堆數、即運往虹口某鐵工廠販賣、以圖利益、前日何世鎔將重約四五百斤舊銅鐵廢料、雇車起運、馳經陳家橋附近、爲值崗警士查獲、帶所解局訊究後、得悉所堆之貨、未經運出者、尚有二千餘斤之多、正圖查抄時、已爲何世鐵所探明消息、恐有不利、乃於旁晚時雇就人力車三輛、暗將家中所有之貨裝運、遷往某處、並邀同鄉人何仲樓及婦人崔閣氏押車起運、距車抵國貨路地方、爲戶籍巡官胡益發所見、立即阻住盤詰、言語支吾、遂一併帶入西門分局、旋又派警士多名、前往該兩屋內抄出舊銅鐵等廢料約一千餘斤帶回、昨即將此案連同証物、申解總局、併案併究、

學徒衝突
鈎出眼珠
凌揚白傷勢危險
捕房現暫緩起訴

廣東路二百七十九號門牌民樂理髮店學徒揚州人葉長福(十七歲)·凌揚白(十六歲)·二人、前日下午八時十五分、忽因細故、發生口角、葉當時即將火爐內扒灰所用之鐵鈎向凌頭部毆擊一下、當將鈎收回、時鈎尖誤觸凌之眼部、致眼珠亦爲鈎出、致受重傷、當經一三九八號華捕聞警到來、將葉拘捕、一面將凌車送醫院診治、昨晨、將葉解送特一法院刑一庭、捕房律師汝葆森陳明案情、以凌揚白之傷勢、究竟至何種程度、尚難逆料、故本件現暫緩起訴、祇請求暫行羈押云云、經馮世德推事偵訊之下、乃諭改期再訊、

盜刦殺人案
要犯聽候宣判
湯九元等解地方法院

本年四月四日晨一時十分、在東京路四百六十三號某木行棧房內、被盜匪多名侵入、而管棧職員俞永春一名、大呼强盜、被盜開槍、擊傷要害斃命、若盜見肇大禍、分頭逃竄、無從緝拿、本月十一晨四時許、滬山捕房華探長周桂笙·探目徐炳南·馬文達·偵悉

是案盜黨 泰州人湯九元·劉小扣子·杜良東·及湯兄九松匿跡閘北太陽廟無號平房、及金陵路一百十一號等處、遂協同西探馳往、會同該管警局、按址將湯九元等三名逮捕、湯九松乘隙由屋頂兔脫、搜出無彈

毛瑟手槍 一支、連同嫌疑犯沈金標·婦人劉張氏·等一干人、解送第一特區法院、而沈金標·劉張氏·查明無關、先行開釋、餘均還押、一昨鍾清推事滬刑三庭研審、捕房律師張天蔭起稱、當時東京路木棧看守人俞永春、被盜

開槍擊死 後、捕房中西探在該處檢得彈殼一枚、子彈一粒、查明係獲案之手槍中放出、湯九松收期中無從拘拿、現被告杜良東在捕房承認是時由在逃之江廟林及湯九松·徐阿福·王阿毛·共五人前往東京路木棧門首、

擠扉入內 渠與王阿毛在外望風等詞、而被告湯九元·劉小扣子·對於本案無關、私藏槍械住址在華界、現該管警局要求提回、請庭上裁奪、質之湯九元·劉小扣子·堅稱、抄得之手槍、係九松之物、餘不知情、杜良東供、與張律師陳述相同、鍾推事諭杜良東還押、聽候宣判、湯九元·劉小扣子·移送上海地方法院檢察處、

電影同業公會
今日開成立會
張道藩專電申賀
羅剛等昨已抵滬

上海市電影製片業同業公會、定於今日下午二時、假座愛多亞路浦東同鄉會杜廳、舉行成立大會、中央方面、以該會對於文化、負有極大使命、頗爲重視、除中央宣傳部部長、已於日前電告准期來滬致訓外、內政次長兼中央文化事業設計委員會主席委員張道藩氏、因不克親自來滬、昨特專電申賀、電影檢查委員會主席委員羅剛·委員雨耕·中央黨部及中央播影場代表齊振興·吳樹雲·黃天佐·顏鶴鳴等、俱於昨午抵滬、下榻新亞酒店、今晨尚有人員來滬、而中國教育電影協會中央宣傳部劇本審查委員會王平陵·余仲英兩委員、中央攝影場及本外埠各電影院、亦俱贈送紀念轉品、或專發賀電、茲將張道藩賀電分錄如後、㈠張道藩來電、「悉定期舉行成立大會、道藩本擬屆時參加、藉聆教益、適以事羈身、未克親臨致歎、我國電影事業、近年雖有相當進步、祗以向少團結、難期一致之進行、今者貴會成立、礎基已奠、行見吾國電影事業、日益發展、不獨挽回利權、裨益文化、而復興民族、亦多賴之、謹電奉賀、張道藩馬、㈡邀聞貴會成立、從此領導影壇、發揚光輝、黨國前途、實深利賴、謹電馳賀、無任歡忭、中央電影攝影場暨同人敬叩養、㈢頃奉寵邀、未克趨賀、敬以至誠、祝貴會前途無量、王平陵·余仲英、㈣電影事業負有輔助教育之使命、爲國家文化重要部門之一、貴會諸君過去成績、彰彰在人耳目、今後復聯合組織、發皇光大、敎育文化、實利賴之、茲値貴會成立、瞻望前途、欣喜無極、謹電馳賀、並推郭琿事有守代表參典、以表欽慰、中國教育電影協會叩養、

上海文獻展覽會
開始徵求出品
明日邀集各地徵集主任舉行茶會進行商討事宜

上海文獻展覽會、自開始籌備以來、甫及旬日、內部工作、已極緊張、辦事處設在市中心上海市博物館內、收件處設在薩坡賽路上海市通志館內、均已開始辦公、全體常務理事、每日分往各地接洽、茲據該會辦事處負責人云、松江·金山·上海·寶山·嘉定·各縣、已由各該地徵集主任、邀同地方人士商有具體辦法、以冀於最短期內、搜集各項出品運送來滬、北平圖書館·蘇州省立圖書館等、均將有關該會出品區域九縣之圖籍、開具淸單送會、南京國學圖書館及上海南洋中學圖書館等、亦已準備以有關係圖書、檢出送會、旅滬西人團體藏有老上海文獻者、該會亦將派員前往接洽、預料此次出品、必有可觀、日內各地藏家去信索取、意料及登記者、日必數百起、該會爲商討各項進行事宜、將於本月廿四日 假座八仙橋青年會邀集各地徵集主任及辦事員舉行茶會、

松江同鄉會
今日開成立會
推定吳開先等爲主席團

松江同鄉會、自籌備會成立以來、會務進行、不遺餘力、茲爲普遍徵求會員計、經聘定徵求隊隊長一百人、業經徵求完竣、同時並將俱樂部及會員宿舍開放、茲悉該會籌備會議議決、定於五月二十三日(今日)下午二時假座南市國貨路第一區水電工會大禮堂舉行成立大會、並推定吳開先·秋靜之·成福銘·徐公美·等爲大會主席團、業已通告全體會員及呈請黨政機關蒞會賜訓、

航海安旅會今日
慶祝十週年
假座寧波旅滬同鄉會開會
舉行紀念式午後開始游藝

本市航海安旅會、係各輪安旅工友所組織、爲一完善之海員社團、在滬甬兩地各設有工人子弟學校一所、均經主管官署立案、頗著成績、本年五月爲該會成立十週年紀念之期、爰定於今日上午九時、假座廣洽卿路寧波旅滬同鄉會禮堂、舉行慶祝大會、下午由兩校學生表演各項精采游藝、以助餘興、該會已柬邀上級機關·各界領袖·各團體蒞臨觀禮、並印有十週紀念冊一厚冊、分贈來賓、聞該會名譽董事杜月笙·金廷蓀·謝葆生·諸氏均將出席致訓、屆時車水馬龍、定有一番盛況、

七九老翁縊斃

閘北新民路福安里二十六號住民陸連金、年已七十九歲、鹽城人、因受經濟壓迫、昨日上午、在灶披間用麻繩縊斃、即經地保沈小五 投上海地方法院報驗、下午五時許、派檢察官妻元良蒞場相驗、死者遺有十二歲之孫、及三·五歲孫女二口、厥狀至慘

ALUMINIUM (16)

鋁之特點

鋁之特點、厥爲質輕、與紫銅相較、約僅及其三分之一而已、茲將各種金屬之比重列後、

紫銅	八·九三
黃銅 (65/35)	八·四七
熟鐵	七·七〇
鉛	一一·三四
錳納兩金屬	八·〇〇
錫	七·三〇
鋁	二·七一

鋁因質輕而極堅强、故其用途極廣、至凡須求重減輕之處、用鋁尤爲相宜。
質堅量輕、永不生銹、富延展性。
用品種類、鋁箔、平片、捲片、圓片。
各種工業、皆有用鋁之處。
請索閱(S.P.16)鋁片說明書

華鋁鋼精廠
上海眉州路六一〇號 電話五二三〇五號

仁丹
實業部批准 註冊商標 仁丹

罕有壯舉 特別犧牲
酬報仁丹用戶
紅粒銀粒中包附贈大發售

紅大粒中包仁丹之特點
顆數比小包多三倍
定價僅倍小包
藥質之良 售價之廉 堪稱獨一無二
新發售銀粒中包仁丹
每包裝一百五十粒
與紅粒中包售價相同
惠購者合宜無比

主治
胃口不開 食積不消
孱弱血虛 心身過勞
傷風感冒 時令諸病
頭痛目眩 吞酸嘔吐
船車暈醉 惡醉宿醉

包包可得
各地均有出售

總發行所 日本大阪 森下仁丹株式會社 總經理處 上海河南路 東亞公司仁丹部

大美無綫電材料行

上海靜安寺路十五號　電話九五四五九

敝行刻到有大批美國Belden漆包綫粗細號碼俱齊定價低廉零躉批發均所歡迎其他無綫電另件有意想不到之便宜

美國老牌開勒眞空管大批新貨到滬　請保留空殼有特殊利益價目單備索

★請注意幾個好消息★

美國老牌孟高華五燈長短波收音機

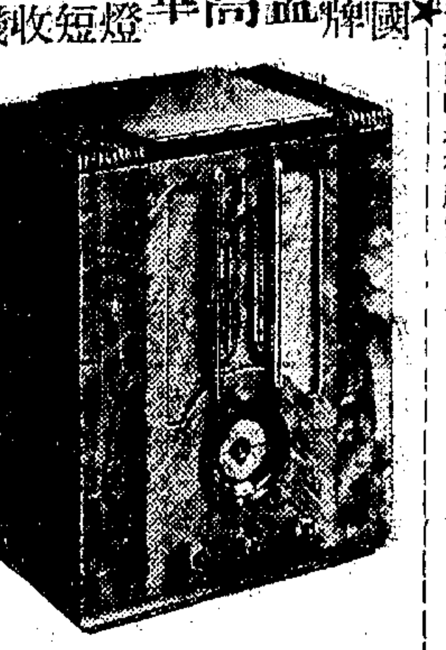

美國孟高華廠爲酬謝顧客起見特運來大批兩用金筆分贈用戶於即日起凡購孟高華交流或乾電收音機一架者概贈金筆一枝並可代刻名字以作紀念每人限購一枝以購完爲止價目自九十二元起欲購此上等收音機者幸勿交臂失之其他各種老牌收音機亦同時舉行廉價

上海跑馬廳舉行之第二次改良家庭工業展覽會將於本月廿九日開幕此次加入展覽者異常踴躍內容豐富各界廠行亦爲之一現凡購得門券數百份分贈各界惟爲略示限制起見凡於今日起託敝行修理收音機一架者一律贈送一份既得高等服務又可免費參與盛會一舉兩得何樂不爲

機精分清新湧大傾　構良隔晰貨到量銷

修理部

敝行修理部聘有超等技師備有精良儀器專修高等收音機不獨取費低廉而且服務可靠交貨迅速路遠不便請打電話九五四五九立即派員趨府面驗

道歉

啓者敝行前次運來之孟高華七八燈電影刻度盤收音機二批不到一月全數售罄致後來顧客無以應命曷勝抱歉現第三批新貨不日到滬屆期當再公告諸希鑒諒爲荷

女子李慧君控遺棄案判決
當庭宣判張惠蓀無罪　附帶民訴移民庭審判

住居龍門路信平里九號門牌之鎮海人張惠蓀、年三十六歲、前與寧波女子李慧君、發生關係、即賃屋同居、在同居期內、張曾書立一字據、聲明將來如另有他愛、願給付李國幣一萬元、及至去年冬、張忽將李遺棄、李乃具狀特一法院、控張犯刑法二百二十九條、同法二百九十三條、**妨害風化**及遺棄、並附帶民訴、要求給付國幣一萬元、此案業經特一法院二度傳訊、均因被告未到、諭令改期再訊、各情、已誌前報、昨日午後、此案又經蕭燮棻推事開刑二庭續訊、張惠蓀亦偕其律師投案、李慧君亦由蔣滌武律師代理、據蔣律師稱、關於本案之訴狀、並非由本律師所擬、今原告**所控罪實**與起訴之法條、或有不符合之處、故請庭上依據原告所供而爲判決、至民訴部分、則請移送民庭云云、詰之張惠蓀、竟指原告係一舞女而兼賣淫之野花、謂此點儘可向新新・中南・大東・等各旅館調查、我之**與彼相識**、第一次即在寧興坊韓莊內、以後雖屢至原告所賃之屋遊玩、但亦祇屬相當之代價、而作入幕之賓性質、並無其他關係、後因歷受脅迫、故即絕足不往等詞、李慧君聞言、即聲稱我本一良家女子、舅父且爲一醫師、乃被告今旣變心、復用不實之言**予以侮辱**、殊堪痛心云云、庭上以事實明瞭、諭令開始辯論、兩造律師互辯畢、蕭推事即當庭宣告判決張惠蓀無罪、原告附帶民訴、移送本院民庭審判、

改良家庭展各廠參加近況

引起社會注意國際性之中華實業及改良家庭展覽會、已定二十八日正式開幕、聞當代市長舉行揭幕、記者爲明瞭該會各廠商參加情況、特訪該會錢君、據稱、目下場位一百五十餘處、全數售罄、參加者頗爲踴躍、中西廠商鈎心鬥角、各有新異表演、如裕華肥皂公司之實彩表演製皂情況、中國肥皂公司時裝表演、勝德上安際花甲任、由鄧根夫人領導、天利淡氣廠阿木尼亞試驗、天廚味精廠奉贈加調味品之食品、久大精鹽公司之海王牙膏免費試用、奉贈牙膏、新聞報館之信鴿部訓練效能表演、張裕公司設酒台啤酒廉價試服處、用美宮式之佈置、三友實業社之毛巾展覽、中華書局之新儀器展覽、龍東公司之萬丈餘之蔣納大九廠士忌樣瓶、上海自來火行表演自來火節省法及烹調表演、上海機器洗染公司科學化洗衣法、發譯爾表演香烟製造法、建華瓷業公司各種新舊瓷器陳列、鳥巢牌糖果公司聘請糖果專家演說各種糖果功效、並製小屋招徠兒童參觀、同時大陸報之健康兒童比賽、揭曉亦在場內發贈獎品、魚肝油公司說明肝油歷史、公共汽車公司說明汽車發達史並交通安全法、尚有一分鐘不用人力自動攝影、汽車絕技表演、生擒活捉之蛇、大王表演等等、聆之殊感興趣、末由錢君贈記者入場券多張、

市博物館淡水生物展覽
今日又增陳列品

市博物館與東吳大學合辦之淡水生物展覽會、已於日昨在市博物館開幕、舉凡淡水中之生物、無論動物植物、無論有脊椎動物無脊椎動物、無不畢備、詳情已誌昨報、前往參觀者、至爲踴躍、今日又爲增加觀衆興趣起見、除淡水生物外、特加增陳列海產類生物奇異標本數十種、有非洲之避役、印度之飛龍、美洲之有角蜥蜴、八卦之守宮、定海慶門之海蛇、蘇州之七步蛇等、外活蛇四脚蛇、亦各種均有、滬上人士、又得飽眼福矣、

廣東戲院名伶登台盛況

粵劇武生王靚榮、久負盛名、自抵滬後、已於昨晚在廣東戲院登台表演、是晚所演之劇爲「關張弑古城」上卷、是劇乃靚榮平生傑作、所以未到七時、已告客滿、後至者竟無立足之地、聞榮伶祇串演五天、即往遊杭州、今晚又演榮伶得意巨構「霸王別姬」、屆時車水馬龍、定極一時之盛也、

古書訟案訊結
定二十八日宣判

松江富戶徐稼蘅、年二十九歲、住松江中市、其姊嫁與松江亭林富戶王禮庭、年三十七歲、因徐家有藏書一千一百三十本、忽然不見、乃發現在王之上海寓所查獲、報告捕房、將王及其妻一併拘獲、解送內地法院、經上海地方法院審理、第一審由譚姚宏推事訊判王禮庭處有期徒刑、但諭於宣判前、曾囑楊紹彭律師**索賄未遂**、後而裁判、因此之故、被辯護律師告發、是以譚亦其中之一、現此案王禮庭經第三審法院發回更審、曾奉庭訊、論先行在外和解、昨日下午、經庭長蔡鼎成偕推事王章祥・俞履德・開合議庭、爲**最後辯論**、徐稼蘅供、此書本係我祖上遺下、均有我祖父簽名蓋章、是捐給祠堂的、因未造好、故仍放在我處等語、王禮庭供、二十七歲、我因於二十四年前、病在廣慈醫院、妻亦將生產、故搬往上海辣斐德路九五九號暫住、此書係岳母送我多年、並**不是偷書**、迷走等語、證人李六保供、是寧波脚夫的、書是松江船上人叫我裝的、運往辣斐德路王大少爺（卽王禮庭）處、當時由王出收條、由我帶回給船上人的等語、證人徐關福供、年五十歲、上海人、任浦東楊思橋撐船爲業、在前年四月底九月初、我從**松江裝來**共十二件書、一之書、我叫李六保、送往辣斐德路王家少爺處的、運書是從松江西灘王禮庭叫我裝的等語、至此、雙方律師各爲當事人辯論一過、庭諭辯論終結、二十八日上午十時宣判、

動物會請內部祭祀革除宰牲
請通令全國一律遵行　改用獻花或焚香代牲

中國保護動物會昨呈請內政部、通令全國、不論何種祭祀、一律革除宰牲陋習、原呈云、謹查本會請通令全國於丁祭典禮、禁用牲牷、以示儉約、而維物命一案、奉鈞部批開、（上略）先師孔子誕辰紀念辦法、及紀念會秩序單、呈奉中央第二八八次常會修正通過、函請國民政府通飭遵照各在案、前項紀念辦法內、並無宰牲行祭之規定、仰即知照、此批、等因、仰見鈞部力圖改良習俗之至意、竊以爲祭祀所以示敬、昔時陳用牲牷、原基於迷信血食之說、故每遇禱祀求福及還原酬神、輒宰陳牲牷、以徼報應、而昭將饗、其實此種舉動、殊背科學精神、即以盡敬而殺牲、無形中豢民以不仁、於道德上亦有未合、現孔子誕辰紀念辦法、旣無宰牲行祭之規定、而各地事實上、仍一律沿照習慣、殺牲致祭、足徵錮習之深、亟宜糾正以符法令、又推之各地公私祭祀、目下雖均仍以殺牲爲必要、莫知改革、影響於民間之思想與觀念、至爲巨大、竊謂當此推行新生活改正舊習慣之時、此類世界所無之殺牲爲祭之風、應即禁革、並由政府規定、凡有祭祀、一律改用獻花或焚香以代牲牷、不獨適合俎豆之古義、抑且足爲誠敬明禮之表示、惟習俗之改易、非賴政令之推行曉諭、不爲功、是特呈請鈞部、不論何種祭祀、一律革除牲牷行祭之陋習、而代以獻花或焚香、不但習俗可以移轉、全國每年所省靡費亦復不少、撒乞鑒核施行、實爲德便、謹呈內政部、

郵政常識問答（一五）

問、前由南京郵局匯寄漢口友人匯款一百元、匯票裝入掛號信內寄遞、取得掛號收據、推該信甫經付郵、忽接友人來信、謂已因事赴四川忠縣云云、當經檢同南京郵局掛號收據、迴函漢口郵局、請將該掛號信改寄四川忠縣、並聲明內有匯票、嗣後友人由忠縣來函、謂由漢口改寄之掛號信業經收到、但匯票忠縣郵局不允照兌、據云、須由匯款人向原發票局聲請改匯云云、照悉之下、殊覺茫然、封寄匯票之掛號信、旣經由漢口改寄忠縣、何以匯票不能在忠縣郵局兌取、究竟須經過何種手續、請詳示知、答、各郵局匯票、由付一兌付地方、改往他處兌付、須由匯款人向原發票局聲請辦理、執事向漢口郵局函請改寄、僅係指封裝該項匯票之掛號信而言、對於匯票本身、當然不能適用、該項匯票在未經辦理改匯手續之前、忠縣郵局自不能照兌、茲將改匯手續、按照列后、郵局匯票分兩聯、第一聯係匯票收據、第二聯係匯票（匯款人裝入掛號信內寄發）、由匯款局卽發票局將該匯票對換存根、卽由匯款人向發票局聲請改往乙地兌款局兌取時、須由匯款人檢同匯票及收據、並附改匯手續費國幣一角、用書面向發票局聲請、卽由該局將匯票及收據上原書之兌款局名改正、交還匯款人重新寄發、一面由該局填具特備之改匯通知單通知原兌款局、將該項匯票之票根退寄新改之兌款局、俾匯款人將匯票寄抵新改之地方後、卽可在該局兌款、又各地匯水不同、如新改地方較原來兌款地方之匯費爲高、匯款人聲請改匯時、應照數補足、如匯款人不願在發票局繳付、亦可由新改之兌款局於兌付時在匯款內扣除、例如南京寄漢口匯款一百元、其匯費係二角、而南京匯往四川忠縣之匯水係每元付之二分、則一百元須付匯費二元、除去已付之二角、尚須補付一元八角、如執事不願當時交付、可由忠縣郵局向貴友兌款時扣除、卽兌付九十八元二角、再、照執事所述情形、貴友離漢之信、旣係匯款之日寄到、當時不必函請漢口郵局改寄、只要在南京郵局詢問如執事所寄之掛號信該局尚未發出、可按規定手續將原信撤回、同時將匯票改正、卽可省去往返週折、

記者會執監委今日宣誓就職

本市新聞記者公會第六屆執監委員、定今日下午三時、在該會所舉行宣誓就職典禮、卽席召開第一次執監委員聯席會議、討論會務、事前呈請黨政機關派員出席指導、茲錄該會就職秩序如次、㈠振鈴開會、㈡全體肅立、㈢向黨國旗及總理遺像行最敬禮、㈣主席恭讀總理遺囑、㈤主席致詞、㈥黨政機關代表訓詞、㈦全體執監委員宣誓就職、㈧選舉常務委員及各科主任委員、㈨推舉監察委員會召集人、㈩散會、

元泰等綢廠工潮解決
黨政決定和解辦法

（於本月中旬工潮發生）本市閘北長安路元泰綢廠等十餘家、以致引起全體工人罷工風潮、迄今已一星期之久、未得解決、而附近同誠、重陽二廠、亦因此事實行罷工援助、黨政機關鑒此情狀、實有違反消弭工潮、及勞資協調之宗旨、特於昨日下午、由市黨部派戴有恒、手雲、社會局派王先青、張楚強、會同恒豐路警察所長顧焯、召集勞資雙方、竭力調解結果、決定和解條件三項、三廠工人、准予二十四日上午六時一律恢復工作、

工部局鼓勵用橡皮胎塌車

本埠普通裝置鐵質車輪之手推塌車、極傷路面、中外先進城市、均不准其在公路駛行、以上海公共租界而論、一九三六年共支出養路費一百二十九萬四千九百六十八元、大部用以修補鐵輪手推塌車損壞之路面、然其所收之塌車照會費、則僅二十萬九千九百零三元、故最近公共租界工部局新訂辦法、凡裝置橡皮胎之手推塌車、照會費可照鐵輪車原額減半、以資鼓勵、頃據華洋義賑會會刊載山西公路當局、曾向鄧祿普橡皮公司購置橡皮車輪及胎一百套、裝於騾車應用、而可在該省汽車路行走、餘頗清費、雖較鐵輪爲貴、但用鐵質車輪之舊式車輛、裝載量祇一千二百磅至一千五百磅、而需騾二頭、方能拉動、今用橡皮胎之車輪、內裝滾珠軸承、可裝載貨物四千磅至四千四百磅、而祇須騾一頭卽可、動且不損路面、故雖在裝置時所費較大、但從省得節省畜力及增加載重算來、實爲最經濟而有裨於市政之新設備云、

（新式橡皮車輪塌車）

改用橡皮車輪祇需二人而重量可以增多對於路面而無損害

君要新鮮精力鎮靜神經紅潤容顏並特別体重以美觀瞻乎

許多虛羸多病腦弱肌瘦之人士從前失望而感痛韋廉士醫生紅色補丸具此奇效

君如瘦弱疲乏神思恍惚性躁易怒則君之血液顯係稀薄不潔缺乏適當之滋養以增進體力精神及結實之肌肉俾君之康健自覺他覺均感滿意欲救斯弊僅特食物裨益不多人們日常飲食大槪皆足以維持身體所缺者食物之同化作用耳同化云者卽化食物爲堅實之肌膚與精神體力之作用此增進人身體力肌膚之同化分泌腺需有充分之滋養方能盡其職司韋廉士醫生紅色補丸所含成分卽供給此種滋養者也請試一服此丸觀其如何迅速改良血液而輔助消化增進食物之同化作用創造新健康幷增體重也獲斯效者爲數至多廣東廣州惠愛中路壬癸坊十五號李玉女士卽其中之一

李女士書云『余因後天失調疾病侵尋久患頭刺手顫月信不調等症嗣有友云余之頭痛等症乃血虧所致服韋廉士醫生紅色補丸當有裨益爰購數瓶服之疾果漸瘳繼服之下諸病消除胃納增進肌膚發達比之以前羸瘦判若兩人不勝欣感之至』

韋廉士醫生紅色補丸統治血虧腦衰體虛胃呆不眠早老頭暈心跳瘋痛系痛久病之後身體虛弱婦女疾病以及其他血虛腦弱各症男女老少莫不咸宜

各藥房皆有出售或向上海江西路四五一號韋廉士醫生藥局購買每瓶法幣一元五角六瓶八元郵力不取

本年春繭收成不佳
桑價漲蠶戶無力購買　氣候壞蠶種發育不佳

本年春蠶、現已屆上簇收繭之期、茲據本市蠶絲界傳出消息、本年春蠶大受影響、收成大減、查本年收成不佳之原因、一則因氣候不佳、發育有礙、二則爲桑價過高、蠶戶無力購買、覓有多數蠶戶將蠶拋棄者、故本年度繭價、已告大漲、超出標準價格、

蘇州同鄉會昨舉行董事會

本市新閘路大通路蘇州旅滬同鄉會、於昨日下午四時、開董事會、到龔子漁、貝淞蓀、許遂公（代）汪星一、錢申之、尤寳甫等十餘人、由會長陸費達主席、討論結果、㈠議決六月十一日開董事會、㈡議決六月二十七日開會員大會、舉辦選舉事宜、㈢卽日起開始徵求新會員、凡有志入該會者、可向該會董事索取入會證、

各區市聯分會請制止拆擱樓
一旦拆除而致流離失所　貧苦市民應加以體恤

本市第一特區市民聯合會第七・十・十二・十四・十五・十六・二十七・四十二等各區分會、昨函納稅華人會及市聯會云、逕啟者、聞近日報載公共租界工部局擬訂擱樓不合衛生、將實施拆除、不勝駭異、查住戶搭蓋擱樓、實緣租屋昂貴、房捐苛重、三房客旣無力承租、作二房東者乃不得不分割閣隔搭蓋擱樓、以求易於出借、免致虧蝕、今第一特區擱樓達八萬餘處、一旦拆除、不僅令住戶損失三十萬以上之建築費、且平均每一擱樓住三人計算、更令二十四萬人喪失居住、而流離失所、罪惡之嚴重、豈容忽視、夫人孰不欲舒適、孰不欲居住高堂大厦、祗以困於經濟、蟄居擱樓、彼以增進公共福利、爲服務目標之市政當局、對此窮貧苦市民應如何加以體恤、以善其生計、乃反將市民最低限度之居住權利、亦欲剝奪、此種排除窮人之政策、實爲世界任何城市所未有、素仰貴會保障市民福益、不遺餘力、務請主持正義、迅籌有效應付辦法、制止譯舉、使貧苦市民得以安居、不勝企禱之至、

各廠準備開車
滬繭商收繭竣事

江浙春繭業已先後上市、惟因天時不正、雨水不勻、致繭身頗受影響、預計浙江省方面、可收改良種約三十餘萬擔、土種約十餘萬擔、江蘇省方面則數量較少、且所有之蠶繭、大部份均被無錫方面絲廠收買、現本市方面絲廠、前赴浙江收繭者、約有四十餘家、幸而浙省絲業統制會、放棄收買、故各絲商尚可儘量採購、現浙省方面繭行、大致在本月底停秤、本市各絲廠、則定下月初卽可開車、現正在分別整理車間、預計此次開車者、約有四十家左右、

電話局錄取無綫電話務員

交通部上海電話局前經奉令代首都電話局招考並訓練無綫電女話員十五名一節、已誌各報、茲探悉所有考生成績、業經交通部核定、並將周筱霞・杜冠菲・蔡辰瓊・嚴瑞瑛・吳瑟珠・洪瑛・任以仲・吳靜蕙・樂杏娟・孫菊芬・等十名、錄爲正取、又何蘭英・胡文珠・陳瑞珠・等三名錄爲備取、至尚有缺額五名、現正由首都電話局另行招考後、再送上海電話局會齊訓練、所有該局正取各員、業已分函知照、以便着手辦理報到等手續、

上海攝影會三屆展覽明日閉幕

上海攝影會、於中央路二十四號舉行第三屆展覽、已歷八日、各界人士參觀者、平均每日約八百人、而外邦同志、較歷屆尤增、中外輿論均博好評、該會聲譽、已引起外僑之注意、而藝術之研究、固不限國域也、聞該會決於明日下午七時閉幕、不擬展期云、

本特關店大減價
最後五天

靜安寺路七五五至七六一號本特兄弟公司、在此最後五天關店大減價期內、所有英國毛織及絲織衣料、西比利亞及來路粗細皮貨、女式現成皮大衣、及男女現成大衣西裝、悉照大減價後價格、再打六折至三折、歡迎各界參觀比較云、

市聲

▲漢得利洗帽　本市北四川路八六五號漢得利公司、爲便利夏令洗帽起見、特減收半價、該公司聘有經驗豐富之技師、精博洗染方法、頗得各界讚許、並新運到大批草帽、取價低廉、故日來該公司營業殊盛云、

▲青年會奶油楊梅　四川路青年會西餐部、素以食品清潔著稱、現因天氣暖熱、又新增奶油楊梅、及冷飲食品多種、以及茶點可口、博得大衆讚許、致門庭如市、近日各界團體請客宴會、假座該部者日來數次云、

醫藥界

▲功德水治疫有特效　功德水爲中西大藥房之著名出品、治時疫急痧、功效特著、本市各大藥房均有出售、

上海四馬路中西大藥房出品之蹩品、治傷風咳嗽哮喘肺癆、均有特效、胃鎮治肝胃氣痛反胃吐噁、效驗素著、可就近向各大藥房購買云、

出版界

▲週報星期刊四期出版　現代之週報社出版之週報、定價低廉、內容豐富、現第四期於本日出版、內容大加革新、較前尤爲豐富、如欲試閱、可函通知本市提籃橋滙山路北九號該社發行股、當卽免費贈閱云、

▲科學大衆月刊出版　國立交通大學及同濟大學一部份校友同學創辦「科學大衆」月刊、特約撰稿人皆國內科學界名彥、科學小品文作家、內容豐富、文字淺明、插圖精美、誠爲科學大衆化運動中唯一理想刊物、創刊號現已出版、內容有困龍的「錢塘江大橋的靈魂橋墩」、的「紅豆」、克士的「路旁的野花」、倚士的「航空談話」、劉振漢的「化學兵器」等名作、定價每冊一角五分、預定全年特價一元二角、社址在上海南京路大陸商場五四〇號、代售代定處上海四馬路生活書店及各大書店、直接定閱、可先睹爲快、

電報招領

五月二十二日　茲有左列電報、投送不出、存本埠四川路二百號上海電報總局待領、㈠由（三七四七）馬尾來、發交高昌廟通濟軍艦鄭修淄、㈡由（三七〇六八）婁塘來、發交浦石路七十四號屈向邦、㈢由（三六四九）蘇州來、發交孟淵旅館賈星珊、㈣由（三六〇二八）南昌來、發交同義和汪芬久、㈤由（三六五〇四）天津來、發交八仙橋青年會朱軼人、茲有左列電報、投送不出、存本埠老北門五六五號電報局待領、由福州來、發交縣政府王焰明轉工處長（PF5877）

天氣報告

徐家匯天文臺昨日午後四時三十分氣象預報云、山東四周天氣、有東南至西南風、並有局部之雨、揚子江中下游天氣由陰轉晴、有東南至西南風、並有局部之霧、東海天陰、有雨或霧、風向無定、因低壓經過浙江向東北東前進所致、又昨日午後三時前二十四小時內本埠氣溫最高七二・四、最低六一・九、去年同日最高七九・七、最低六三・一、

來件

金城銀行民國二十五年份營業報告（續）

以上各種放款，本行仍循歷來之計路，除以商業金融之立場，輔助商業之發展外，對於農・礦・工業・在運銷金融方面，凡其製品，如糧食・棉花・棉紗・呢・斤・等依其分配流通上之需要，儘予以押款・押滙・之便利，並供以倉棧等之利用・又在生產金融方面，凡其重要事業，如紡織工業，化學工業，日用品工業，以及各種農業，煤礦，鐵路，均爲相當之援助。而本年所效綿力於路政及農村經濟者，尤詳另章。至於輔助紡織工業，則有天津恆源，及北洋兩紗廠之復興，鏇廠之完成，化學工業，則有浦口硫酸錏廠之完成，此皆本行與同業所共同服務，爲經濟建設之要圖，故投資亦頗不少，觀於上表所列各種放款百分類之升降，可以槪見。至於農業放款，本行儲蓄部，遵循法令，且在已有相當額數之投資，且在某種方式下，農產品歸納於商業放款部份者亦有之，雖表列比率略降，實仍有增無減也。

(乙)儲蓄部(子)存款㊀存款總額，二十五年份各項儲蓄存款總餘額，爲五千五百十萬零七千零三十三元，而二十四年份則爲四千七百零九萬零七百二十二元，本年計增八百零一萬六千三百一十一元，分析比較：甲，定期存款，本年餘額，爲四千一百六十萬零零一百五十二元，上年爲三千七百零五萬六千五百零五元，本年計增四百五十四萬三千六百四十七元，乙，活期存款，本年餘額，爲一千三百五十萬六千八百八十一元，上年爲一千零三萬四千二百十七元，本年計增三百四十七萬二千六百六十四元。㊁儲戶數目，二十五年份儲戶總數，計十萬九千八百八十六戶，而二十四年份則爲九萬六千四百八十二戶，本年計增一萬三千四百零四戶。甲，定期儲戶，本年爲六萬一千三百三十三戶，佔總數百分之五十六弱。乙，活期儲戶，本年爲四萬八千五百五十三戶，佔總數百分之四十四強。(丑)放款㊀放款總額，二十五年份儲蓄部各項放款總餘額，爲四千四百八十二萬六千三百七十六元。而二十四年份則爲三千一百八十六萬二千四百零八元，本年計增一千二百九十六萬三千九百六十八元。㊁放款分析，(甲)抵押放款餘額，本年爲三千九百一十五萬一千四百一十元。而上年則爲二千八百六十九萬六千零二十九元。本年份計增一千零四十五萬五千三百八十一元。(乙)有價證券，本年爲一千五百六十七萬四千九百六十六元。而上年則爲一千三百十六萬六千三百七十九元・本年份計增二百五十萬八千五百八十七元。(丙)國幣存放，本年爲一千三百零八萬六千三百三十一元，而上年則爲一千七百九十三萬六千三百六十三元，本年份較減四百八十四萬六千七百三十二元。以上各種放款及投資之基準，一依法令之規定而行，就外延的而言，固以輔助社會經濟之發展，就內涵的而言，亦以企圖儲戶利益之安全，故凡押品則力求其確實，用途則屬於生產，至於有價證券一項皆係按市價以下核計，俾臻穩實。

(四)廿五年份本行營業損益　本行循穩健進行之素旨，本年商業儲蓄兩部均獲有盈餘，茲就其內容分述概要如左：(甲)商儲兩部餘利總數，本年份商儲兩部餘利總數，爲二百四十一萬九千七百三十一元零九分，上年份則爲二百十七萬六千一百三十五元七角二分，本年計增二十四萬三千五百九十五元三角七分。(乙)商儲兩部淨利，本年份餘利總數內除開支及攤提各項外，淨益八十七萬九千六百七十元零九角三分，上年份則爲八十五萬二千七百九十七元六角六分，本年計增二萬二千九百十三元二角七分・(丙)開支攤提・本年份各項開支攤提，爲一百五十四萬四千零六十元零一角六分，上年份則爲一百三十二萬三千三百七十八元，本年計增二十二萬零六百八十二元一角六分，本行開支素持撙節主義，祇以本年業務總量較前增加，故事業費亦因以略增也。(丁)盈餘分配・本年淨利八十七萬九千六百七十元九角三分，再加上年滾存六千三百十八元三角，共計八十八萬一千九百八十九元二角三分，照章由監察人查核經董事會議決分配如下：(子)提公積金二十五萬元，照章按本年餘利總數提十分之一以上，連前共計三百六十七萬元，商儲兩部合計數。(丑)提本年股利六十三萬元，正紅利共按九厘計算。(寅)分配餘額，一千九百八十九元二角三分，滾入下年。(未完)

中國瘋病醫院

本院專治各種風濕筋骨拘攣四肢麻木偏正頭痛口眼歪斜中風半肢瘋楊梅瘋肝瘋痧瘋脹背瘋鶴膝瘋軟腳瘋產後成瘋一切奇難怪症特設瘋人院專治神經刺激精神錯亂文瘋武瘋痰厥偏心重大瘋症均用激底治療迅速根治

院址 上海愛文義路卡德路東首 電話三六八〇三 住院章程附郵五分

真正老牌 林文烟花露香水

請用林文烟花露香水

宴會場中，熱巾敬客，灑以真正老牌之林文烟花露香水。則芬芳撲鼻，足以醒腦怡神。光面之後抹之，亦覺清香涼爽。

說明「林文烟」三字為記留意偽品 製自仿造油質雖用無益切勿上當

各地藥房及百貨店均有出售

中國總經理 老晉隆洋行有限公司 上海博物院路一六一號

(6)

體育消息

中國與新西蘭台杯比賽詳情

中國第一名手的傑作

英國各大報對許承基讚譽備至
我們對於台維斯杯的自卑心理
以後應該改變為激進的思想了

—本報駐歐記者列山自倫敦寄—

一九三七年度的台維斯杯網球比賽、於第一週賽中我國遇到新西蘭、中國選手為許承基·蔡惠全·徐燦培·何仁軒、新西蘭選手為司得特曼·馬耳弗雷·康步、地點在英國南部海濱布來頓城、時間為四月二十九日三十日並五月一日、照例共賽五場、四單打、一雙打、採五賽三勝的淘汰制、勝者進到第二週與南非比賽、此次台杯的比賽程序如下、

▲歐洲帶

意大利—摩納哥（意）　德國—奧國（德）　瑞典—希臘（瑞）　比利時—匈牙利（比利時）　瑞士—愛爾蘭（士）　南非—荷蘭（南非）　中國—新西蘭（新西蘭）　南斯拉夫—羅馬尼亞（南）　波蘭—捷克（捷）　法國—挪威（法）

意—德（德）　瑞—比（比）　南—南　捷—法

……歐洲冠軍

▲美洲帶

美國—日本（美）　墨西哥—澳洲（澳）……美洲冠軍

歐洲冠軍—美洲冠軍……國際冠軍與第七屆英國決得錦標

▲第一日情形

中國、第一單打許承基、第二單打蔡惠全、新西蘭第一單打馬耳弗雷、第二單打司得特曼、結果一與二之比、

許承基 六—〇 六—三 四—六 六—二 馬耳弗雷

蔡惠全 四—六 〇—六 二—六 司得特曼

我們的目光應該轉變了

我國的參加台維司杯網球比賽、說來也只有幾年的歷史、歷來大家都照例說、我們的目的不在乎勝負、只希望與世界網球名手接觸之下、多得一些經驗、甚至於有人還覺得只要別輸得太丟臉、似乎已有可以滿意的理由、這種說法在今年看來、好像有點過於客氣的了、就說客氣是一種美德、事實上、一九三七年的中國同一九三六年的中國、是有一個很大的分別、在網球這一部門、也是如此、我們已經有了網球名將許承基君、一年來許君先後在歐洲各國參加了十二次比賽、一共得了九個錦標、球藝的突進、歐洲報紙已讚揚他為世界網球名手之一、除了英德法三四位名手以外、此日許君大有走遍歐洲逢不到敵手的氣概、所以此次台杯比賽、中國雖遇到實力雄厚的新西蘭隊、但我們仍有戰勝的希望、（按新西蘭雖為英屬的一個小自治領地、但網球是英美系的家傳產業、自從一九〇〇年台杯網球比賽舉行以來、中間只有法國網球四騎士的力量保持了六年錦標、至於歷次的盟主不是美國、便是英國或澳洲、連年來網球實力盛極一時的德國隊、也從無染指的希望、可見台杯實際上還是英美系的囊中物、）中國與新西蘭的決勝負關頭、在於許的助手、許可以穩勝兩單打、只要蔡能戰勝馬耳弗雷、或許徐有佳妙的合作、在雙打方面能打敗新西蘭隊、那末勝利就會屬於我們的

馬耳弗雷毫無招架工夫

第一日許的對手馬耳弗雷是新西蘭的第二名健將、開賽時間為午後二時三十分、交鋒以後、立刻顯出本領的高下、許砲彈式的發球、猛烈的抽球、並美妙的攔網、特別是反手抽球、使馬耳弗雷毫無招架的工夫、在十幾分鐘內以六比〇勝第一盤、第二盤開始後、許乘戰勝的餘威、或上前攔網、或角底抽球、不但姿勢美妙、球發出有力、而且智力並用、每一妙球觀衆即報以熱烈的掌聲、幾分鐘內即以四比〇先導、馬耳弗雷至此努力掙扎、爭回兩局、形勢稍為平均、成為四比二的比數、但許愈戰愈勇、立刻成為五比二、馬耳弗雷再度努力獲得一局、惟他的本身實力比許究差一級、終敵不過這位經驗豐富的中國名手、這一盤許又以六比三獲勝、第三盤許為保存實力計、作戰精神不及前兩盤緊張（照網球比賽的規則、作戰三盤後有十五分鐘左右的休息時間、許多網球名手於連勝兩盤後、大半在第三盤不肯多用氣力、先讓對方進攻、取以逸待勞的計策、通常對方花了九牛二虎之力、獲得這一盤以後、本身實力已成為強弩之末、到了第四盤時、穩可以獲到最後的勝利、）許亦獲得首先兩局後即取守勢、馬耳弗雷利用他的反抽並上前攔網造成二比二、許再加上一局、馬耳弗雷又回報一局成為三比三的局面、此後馬耳弗雷即運用全身力量作最後的掙扎、連取兩局、比數成為三比五、而這時候也算是馬耳弗雷的全盛時期、許雖獲得一局成四比五之比、但最後第十局卻為馬耳弗雷所得、於是比數為四比六、許失敗了第三盤

「許承基打得太好了」

休息時間過後、再度登場、許精神仍甚佳、而馬耳弗雷以第三盤過度用力的緣故、疲勞狀態尚未恢復、許勝這一盤戰來極見容易、開始比數為一比一、二比一、此後即全在許控制之下、馬耳弗雷左支右絀、竟無反攻的力量、勝敗之局已定、許擊出的球、或前或後或重或輕、無不恰到妙處、掌聲雷動、差不多僅幾分鐘以後、即取得第四盤比數為六比二、這不但是中國隊先得一份而且也算是中國網球史上值得紀念的一頁、在場的中國觀衆個個無不喜形於色、大家都不知不覺間以同樣的心情、同樣的語調說、「許承基打得太好了」、

蔡惠全力不從心

中國勝了第一單打以後、第二單打蔡惠全與新西蘭的網球錦標司得特曼登場、蔡似乎缺乏相當練習、而且來英只三個星期、據說「球藝反而不及從前」、司得特曼砲彈式的發球並抽球、頗使蔡難以對付、此外、蔡發球過於軟弱、反手抽球雖佳、但總嫌氣力不夠、擊出的球不但時被對方救到、有時反而給人家一個良好的抽球機會、蔡的長處在於善用軟球、加之態度鎮定、所以第一盤雙方的比數相當接近、從一比一到了四比四以後、司得特曼再加上兩局勝了第一盤、

第二盤開賽後、司得特曼已發見了蔡的弱點、所擊出的球不但有力、而且無論抽球斬球、都用十分敏捷的擊法、而這種情況下、蔡大有力不從心之概、被司得特曼一口氣呵成了六局、比數為〇比六、蔡輸了第二盤、自從第二盤失敗後、大家已經看出蔡的實力的確不及司得特曼、等得第三盤一開始、還是那樣一面倒的形勢、直到〇比四以後、經過蔡不斷的努力、才爭回兩局、變成了二比四、可是此後即一蹶不振、司得特曼連勝了兩局、結果又輸了第三盤、於是第一日的單打、中國與新西蘭各得一分、

「中國第一名手的妙作」

第二天英國各大報對於中國與新西蘭的比賽情形、多有記載、而特別對於許承基的球藝、讚譽備至、「每日先驅報」所用的標題是、「中國第一名手的妙作」、「新聞紀事報」的標題為「許承基的傑作」、有許多報紙對於許承基打法的美妙、多加以描寫、有一家報紙除說許承基的球藝高明外、更提起馬耳弗雷這一天打得太拙笨、差不多到了許承基要他怎樣就怎樣的地步、

許承基近來球藝的猛進、極引起歐洲人士的注意、凡是看過他比賽的人、一定會覺得英國報紙上的話一點也不算誇張、假如他能夠保持月來這種進步的狀態、那末在今年他也許就有列名世界業餘網球名手十名以內的希望、（未完）

上海國際運動會第一日

冷培根鐵餅創新紀錄

徑賽大半為美國拉斯脫與芬克包辦
女子無精彩今日二時半起均為決賽

第六屆上海國際田徑運動會、昨日下午二時起、在申園作二日之競技、今日下午二時半繼續舉行、五時許可以閉幕、第一日之結果、中華選手在本埠西人田徑不景氣之中、得以二十六分最大之總數、領導羣雄、美國得十二分居第二、俄日分列三四、一得四分、一得三分、中華隊之得團體總錦標、已具有十九之把握、可無意外也、

預賽改為決賽、成績之中、以冷培根之鐵餅、三十九公尺四五、造成大會新紀錄、足為大會生色不少、美國芬克三十九公尺〇六、亦殊可觀、前四名均已擊破俄人密洛諾夫之二十九公尺四、最高記錄、冷之成績、距郭潔四二公尺一三之全國最高記錄、亦相差不多也、

女子選手、作為表演、他國僅二三人參加、聊資點綴而已、看台座客不多、與組織則尚佳、

今日節目、全部決賽、下午二時半開始、大會團體總錦標、特請俞代市長頒獎、給獎、招待董、大會職員須於二時一刻到場云、

昨日得分

中華	念六分
美國	十二分
俄國	四分
日本	三分

▲昨日男女決賽成績

共計四項決賽、中欄臨時由預賽改為決賽、

項目	第一名	第二名	第三名	第四名	成績
男子					
千五公尺	芬克(英)	吳文林(中)	凌學文(中)	管友文(中)	四分二十一秒
鐵餅	冷培根(中)	芬克(美)	客清(俄)	萊許夫(俄)	三九公尺四五(新)
跳遠	朱年祥(中)	大久保(日)	張申如(中)	伏洛仁谷(俄)	六公尺四六五
中欄	廖金海(中)	亨飛爾(美)	李顯三(中)	鍾恩靈(中)	六十秒四
女子					
跳遠	牛耳(中)	仲平真(中)	柯拉沙(荷)	周秀岸(中)	四公尺四十
跳高	濮司基脫(俄)	戎淑貞(中)	牛耳(中)		一公尺三十

昨日優勝選手（上）女跳遠左第一牛耳右第二仲平真（中）男跳遠第一朱年祥（下）鐵餅左第一冷培根右芬克（美）（國際社攝）

徑賽為美選手操縱

一百二百為拉斯脫包辦
四百至千五為芬克天下

照昨日預賽情形、徑賽方面、美國選手極佔優勢、吾國選手除五千公尺外、似乎全無望、一百二百公尺似為拉斯脫包辦、而四百至千五公尺、全為芬克之天下、殆亦無疑、

一百 公尺預賽以拉司脫之十一秒三、功夫最佳、朱廣智劉永森及洪尼（德）、同為十一秒五、實遇春與拉司脫合組、列第二、成績大致亦在十一秒五六許、複賽時、拉司脫又縮短十分之二秒、以十一秒一壓倒朱廣智劉永森、另一組實遇春雖獲第一、時間則為十一秒六、與拉司脫相差甚遠、而預賽第四組第一乃德國洪尼、前遭落選、觀此、該項冠軍必為拉司脫無疑矣、朱劉實三人殆分二三四名之望、

二百 公尺預賽四組、吾國朱廣智得第一、葡美俄英分得第一、戴淑國劉嘉猷各得第三、成績仍以拉司脫之二十三秒八為最佳、餘均在二十四秒外、複賽中朱戴落選、拉司脫以二十三秒九獨占鰲頭、華特（英）蓋列洛（俄）亦有相當功夫、決賽時劉嘉猷奪多上名而已、

四百 公尺奪得決賽權者、中美各佔其三、複賽以芬克（美）之五十三秒五為最佳、洪家華戴淑國退居是組之二三名、另一組吉福特（美）以五五秒八、洛克（美）林鴻坦分列其次、預賽情形、至為弛懈、而各組成績、亦殊平平、戴淑國為吾國好手、然其成績、顯然非芬克之敵、

千五 公尺已於昨日決賽、芬克勝來極易、今日八百公尺諒亦非彼莫屬、五千公尺芬克亦參與焉、當與管友文凌學文等有劇烈掙扎、中欄已於昨日決賽、廖金海之第一、已費九牛二虎之力、以一欄壓倒亨飛爾（美）、高欄李星祿當有希望、然亨飛爾（美）為危險人物、猶未知鹿死誰手、

民生教育月刊

中國民生教育學會編

主編 邰爽秋 蔣建白

闡明民生教育旨趣 介紹實施方法 刊載學會消息

特約撰述 王鳳喈 王裕凱 李蒸 李清悚 李廉方 吳家鎮 何思源 杜佐周 汪懋祖 金正遂 常道直 崔載陽 章益 曾作忠 陳友松 陳禮江 劉伍夫 劉湛恩 雷震清 楊效春 趙傑士 鄭通和 蕭孝嶸 羅廷光 等

徵求基本訂戶一萬份

本刊為激勵讀者的擁護起見特舉行特價三個月自即日起至二十六年八月三十日止預定全年十二冊實價二元特價期內只收一元四角國外每冊另加郵費二角

創刊號 民生本位教育理論基礎專號

發刊詞 邰爽秋
民生本位教育的哲學基礎 蔣建白
民生本位教育的科學基礎 葉青
民生本位教育的政治基礎 陳民
民生本位教育的經濟基礎 潘公展
民生本位教育的社會基礎 唐慶增
民生本位教育的歷史基礎 陳少微
民生本位教育的地理基礎 張廣東
民生本位教育的心理基礎 梁甌成
民生本位教育的心理基礎 萬紹組
民生本位教育的地理基礎 王孝成
民生本位教育的心理基礎 齊孝樑

總發行所 上海四馬路四百四十號 教育編譯館 電話二一五七三

教育新聞

▲預賽成績

▲一百公尺

(一)朱廣智（中）蓋列洛（俄）方山加（葡）十一秒五
(二)劉永森（中）西尼仁谷（俄）A方山加（葡）十一秒五
(三)拉司脫（美）實遇春（中）吉洛金（俄）十一秒三
(四)洪尼（德）法本（英）海萊（猶）十一秒五

▲二百公尺

(一)方山加（葡）朱廣智（中）法平（英）二四秒二
(二)拉司脫（美）A方山加（葡）戴淑國（中）二三秒八
(三)西尼仁谷（俄）威爾遜（美）劉嘉猷（中）二四秒四
(四)華特（英）蓋列洛（俄）開萊（美）二四秒一

▲四百公尺

(一)戴淑國（中）尼可諾夫（俄）洛克（美）五四秒六
(二)洪家華（中）宮川（日）蓋勒曼（猶）五五秒四
(三)芬克（美）林鴻坦（中）卡洛兒（英）五五秒四
(四)密洛諾夫（俄）吉福特（美）柯惠（猶）五八秒二

▲高欄

(一)李星祿（中）沙羅門（美）蘇脫維茲（猶）十七秒二
(二)亨飛爾（美）徐敬義（中）利門司（美）十七秒四

▲女子一百公尺

(一)蓋列利（猶）牛耳（中）王桂卿（中）十三秒七
(二)仲平真（中）馬藹華（中）維克他（葡）十四秒

▲複賽成績

▲一百公尺

(一)拉司脫（美）朱廣智（中）劉永森（中）十一秒一
(二)實遇春（中）方山加（葡）法本（美）十一秒六

▲二百公尺

(一)拉司脫（美）華特（英）西尼仁谷（俄）二三秒九
(二)蓋列洛（俄）劉嘉猷（中）開萊（美）二四秒四

▲四百公尺

(一)芬克（美）洪家華（中）戴淑國（中）五三秒五
(二)吉福特（美）洛克（美）林鴻坦（中）五五秒八

決賽情形

▲千五公尺 參加者共計十四人、美人芬克、自始至終、一路居先到底、吳·凌·管三人、緊緊追隨於後、最後之二三百公尺、吳文林曾在轉灣之際、幾乎一舉追及、無奈芬克身高步大、終差二米之遙、吳居第二、凌學文追上管友文列第三、英選手印度人泰勃新第五、成績四分二十一秒、未曾打破四分十九秒八之大會最高紀錄、

▲中欄 參加預賽者共祇六人、乃臨時改為決賽、亨飛爾與廖金海、在最後之一百五十公尺、競爭極烈、未相上下、在最後之一欄、廖躍亨飛爾之上、相差極微、過欄姿勢、俱不見佳、六十秒四之成績、平平、第三為李顯三、第四為鍾恩靈、

▲鐵餅 冷培根之三十九公尺四五成績、殊為大會生色、四人俱破大會紀錄、芬克即千五公尺冠軍、成績如下、

(一)冷培根（中）三九·四五（新）
(二)芬克（美）三九·〇六（新）
(三)客清（俄）三三·五五（新）
(四)萊許夫（俄）三二·六二（新）

▲跳遠 十五人參加角逐、日人大久保雖來勢洶洶、跳來極為輕鬆、但祇得六公尺三八、列第二、朱年祥以六公尺四六五冠軍、

(一)朱年祥（中）六·四六五
(二)大久保（日）六·三八
(三)張申如（中）六·三二
(四)伏洛仁谷（俄）六·三

▲女跳遠 總共祇有四人參加、中三俄一、焦玉蓮竟連上三次過界犯規、取消決賽資格、柯拉沙祇有一次成績、僅得三公尺八一、於是錄取三名如次、

(一)牛耳（中）四·四十
(二)仲平真（中）四·二三
(三)柯拉沙（荷）三·八二

▲女跳高 俄女子濮司基脫、臨時參加、竟獲冠軍、戎淑貞亦得一公尺三十、成績相等、屈居其次、

(一)濮司基脫（俄）一·三十
(二)戎淑貞（中）一·三十
(三)牛耳（中）一·二三
(四)周秀岸（中）一·十八

冷眼旁觀

〔揩油大王〕 高欄預賽第一組裏的李星祿，大揩其油，連踢十欄，倒去其九，第八欄的欄橫子轉了個身而停滯沒倒。現在的規則即使倒了十欄也不取消資格的。但昨天的還是舊式的欄：欄輕易倒，更不傷皮肉與速度；若是新式欄架，踢倒一個，即有跌仆的危險。這次李星祿可說是揩足了油，但下次還得留心為妙。

〔三跳失格〕 女子跳遠統共只四人參加：焦玉蓮·牛耳·仲平真·和荷蘭牙的E柯拉沙。三位敝國小姐是都有相當聲譽與訓練的；而這位矮胖子外國小姐，跑跳全屬外行，顯係初次下海，連跳三次，只一次沒有犯規。可是我們的焦小姐焦玉蓮，是不是因彈琵琶什麼的——根本用不倒彈琵琶喲！三次都出了界，於是她落選了。——其實何用跑跳，就可以勝過這位洋小姐啦。但是我深知道她小素是很有訓練的啊！

〔沖出冷門〕 女子跳高部說是王桂卿，有的人會還說她可穩拿今年全國運動會的第一哩；可是昨天她內病沒有下場。半路上來了個程咬金！羅宋姑娘濮司基脫，只跳過一公尺三十，實算只有一公尺三十啊！戎淑貞雖也跳着同樣的高度，可是只算是第二。（槐）

今日秩序

—下午二時半起—

一百公尺決賽	二時三十
跳高	二時三十
鉛球	二時三十
女子二百公尺	二時四十
八百公尺	二時五十
高欄	三時正
女子跳欄	三時十分
四百公尺	三時二十
五千公尺	三時三十
標槍	三時三十
撐竿跳高	三時四十
二百公尺	四時正
女子擲標槍	四時正
千公尺障礙賽	四時二十
三級跳遠	四時十分
千六公尺接力	四時四十

今晨八時 十六英里接力

虹口越野隊十六英里接力賽、准今晨八時在虹口公園西首大門起步、參加者計有滬鎮·雁社·虹日·勇健·等十隊、健將共三十六人、

滬西盃籃球賽

▲昨賽結果

皐丙勝芊隊 三六比十六
鼎鑫勝三羣 三八比二六
紡友勝新亞 五二比一六

▲今日秩序

小友—中心 三時半 戴昌齡
阜甲—勝德 四時半 戴昌齡

簡易足球結果

市長盃簡易足球、昨三場競爭三星勝白獅、宏大勝白良、紅隊勝一鳴、比數均為一對一、可謂巧合、

公展杯手球賽

▲本月卅一日開始

本屆公展盃中西手球對抗、將於本月三十一日在西青手球房舉行、中青會定於二十六日下午五時開會、討論組隊伍及應戰策略云、

各省市

中學教員資格分析

教部統計各省市中等學校（包括中學師範職業三類）教員之資格、已誌前報、茲將各省市中學部份教員資格、詳加分析於下、

省市別	留學	師大	大學	高師	專門	其他
江蘇	三·〇六	二·三三	三五·七五	七·九四	一四·二一	三六·七三
浙江	四·九七	二·四八	二四·九二	一〇·三三	二六·三七	三〇·九五
安徽	四·九三	三·三五	四四·五八	六·〇二	一六·八八	二四·二六
江西	一〇·九七	六·〇二	三五·八〇	一一·六八	三五·〇四	三·二七
湖北	七·四一	六·五一	三六·二七	一六·一二	二三·八四	九·八六
湖南	六·〇二	六·二七	二八·六六	二〇·二八	一八·七七	二〇·〇八
青海	二·〇八	二·〇八	二二·四〇	六·三五	三三·四〇	三四·〇八
福建	三·四九	三·六三	一六·二二	六·九七	二三·九九	三九·六九
廣東	一〇·三三	一·四一	三六·二二	二三·二六	二〇·三三	二九·七六
廣西	一一·八八	三·八八	二二·八三	七·八七	二四·六一	二六·五四
貴州	一〇·二六	五·〇八	一四·九三	三·二二	三九·六四	三六·八九
雲南	四·五五	四·五五	一八·一八	二二·二六	一八·八六	三四·〇四
河南	二·九五	七·六六	一六·八八	一〇·一八	三七·六六	一七·一一
河北	一二·五九	九·六九	二三·七九	一四·七四	三一·二二	一七·三九
山東	五·二一	五·九四	四〇·九七	八·八一	二八·三六	一一·六八
山西	五·〇二	八·二二	三五·七九	九·七六	三三·二四	三·一一
陝西	九·〇八	九·六六	三三·〇六	一四·八一	二二·三四	一六·三四
察哈爾	四·八二	五·〇〇	三三·三三	一〇·二二	二一·八五	二五·〇〇
綏遠	四·二七	四·四五	三四·二九	一一·四二	一〇·〇〇	三五·三五
寧夏	……	……	五〇·〇〇	五·〇〇	四〇·〇〇	……
甘肅	一〇·〇〇	三·八六	一一·八八	六·九二	一〇·四四	三六·二五
新疆	三·八六	……	二六·一八	……	一八·一八	五四·五五
南京	一一·〇九	一·四四	二五·八四	一五·四三	一七·七〇	二九·五〇
上海	六·一三	二·〇二	四〇·一八	一五·五一	一五·五六	一九·六〇
北平	一五·二七	三·〇〇	四〇·九〇	七·三二	二六·六九	一六·八二
青島	九·四八	一六·八四	四〇·九四	二·九二	一八·三二	一三·三三
威海衛	七·〇三	三·〇三	二九·四〇	九·〇九	二一·二一	三四·二四
合計	七·三四	五·九二	二六·〇三	一〇·四九	一九·三四	三一·八八

（說明）(一)全國中學師資三二二一(?)四人、上海之二千數百人、江蘇之三千餘人為最多、其次四川廣東之四千餘人、湘中有一千八九百人、浙江二千五百餘人、鄂閩豫魯皖一千數百人、其餘桂晉有九百餘人、贛晉有七百餘人、黔滇九六百人、南京近五百人、陝甘一百多人、青島百七十餘人、康察四五十人、威綏三十餘人、以寧夏之二十人、新疆之十一人為最少、(二)各項所列皆係百分數計算、

唯生學會歡宴導師

▲推進學術研究工作

唯生學會、於日昨在浦東大廈該會會所、宴請該會各研究會導師、計到會導師胡敦復·李權時·廖茂如·張素民·林祖歡·金國寶·潘頌昌·樊仲雲·丘漢平·程紹德·孫曉樓·邵爽秋·李熙謀·劉明揚·沈百英·等、由該會理事長潘公展·常務理事蔣建白·顧繼武·朱有瓛·高杰·葉溯瓜·祕書范家櫟·學術部主任許性初·顧鳳城·及陳月江等招待、

潘氏報告 首由潘公展報告略謂唯生論係陳立夫先生在中央政治學校之演講稿彙編而成、以民生史觀為中心思想、更參以自然科學之理論及哲學思想之引證闡明、陳先生自認與有系統之著述不同、因乃歷次演講稿彙集而成也、熱誠希望由拋磚引玉而引起全國學界人士加以闡發、唯生學會秉承此意而組織、不僑希望諸位學者加以闡發、並請對於全體會員、加以指導、以收事半功倍之效、使多數青年、亦得有深切之認識、以建立東方學術思想之系統、

陳氏希望 陳立夫先生之希望、當初聘請導師時、分為政治·經濟·法律·教育·文學·自然科學六類、因為陳立夫先生希望用各種學問作基礎、來闡明唯生哲學、即其所著唯生論中、亦曾引用自然科學人生哲學倫理學等、上回陳立夫先生曾說對於以前所講、因事前少充分準備、尚不滿意、不過希望大衆注意而已、陳立夫先生希望中國學術界、不偏於唯心或唯物、而以唯生作中心思想、以此立場、研究各種學術「以建立東方學術的系統、總理的民生哲學、本是很好的途徑、但總理生前未能作詳細的解釋、使其發揚、故有待於現今學術界人士共同負起此種責任、本會希望、爾多方面之共同努力、繼續不斷的研究、則必可由基礎完成此項重大的使命、

研究計劃 本會預備將全體會員、依其所學、分別參加政治·經濟·教育·法律·自然科學·文學各研究會、每月至少開會一次、請各該科導師出席指導、並由會員作研究報告、請導師詳細糾正、故先請各導師分別擬定分科研究綱領、並指定閱讀書目、除此之外、並擬先舉辦唯生哲學系統講座、請各導師或著名學者主講、此項講題、已經學術部擬定、請諸位指教是否妥善、並請諸位參加贊助、以求闡揚、並兼使青年注意學術之進修、以轉移風氣、各位撥冗惠臨、謹致謝忱、

邵氏致詞 潘理事報告畢、由邵爽秋代理全體導師致答、略謂唯生論的哲學思想、非唯心、亦非唯物、係中山先生偉大之思想、經陳立夫先生加以研究闡揚、已成為一種新的哲學思想、今天承公展先生召集、余等希望指導研究工作、我們不敢說是指導、但深願盡能力所及、共同努力云、

▲導師名單 廖茂如·章益·邵爽秋·沈伯英·何炳松·馬宗榮·董行白·劉良國·丁默邨·朱應鵬·陶百川·王新民·劉明揚·樊仲雲·耿淡如·孫寒冰·陳高傭·張壽鏞·張素民·唐慶增·李權時·馬寅初·謝霖甫·金國寶·程紹德·周憲文·郭衛·章淵若·孫曉樓·丘漢平·朱公瑾·金通尹·趙志游·胡敦復·何可永·潘頌昌·林祖歡·李熙謀、

師範學校 體育教員訓練班

教部正積極進行籌備

▲中央社南京二十二日電 教部本年暑期、在京平粵三處舉辦師範學校體育教員訓練班、現正積極進行籌備、如教員聘請學員分區支配等、已大體決定、但尚有少數及邊遠省份猶未報送學員到部、二十二日已電催從速保送、

▲中央社西安二十日電 教部今夏在京平粵三處分設師範學校體育教員訓練班、陝省決選送參人前往受訓、辦法已由省府核准、

教育簡報

▲陳鶴琴王志莘等創辦小學及幼稚園、聘桂德馨女士為校長、

教育部今日播音節目

講題 時事講演
講師 臨時延請
時間 下午六時半至七時
週率 六六〇
收音機關 中等學校

幼稚園百年紀念會

今晨九時在上海幼師舉行

膠州路檳榔路私立上海中學上海幼稚師範上海小學上海幼稚園四校、連合滬上著名學術團體、在校舉行福祿培百年紀念大會、定今日上午九時開始推定各學術團體代表為主席、潘局長揭幕、幼稚生獻花、並唱百年紀念歌曲、下午舉行童子軍學生軍檢閱、並表演遊藝、內中話劇如黑地獄·劊子手·蘇州夜話·暴風雨·進了女宿舍·以及婦女進行曲、卜郎琪將軍進行曲等表演對白、俱練習純熟、而布景化裝、又皆採取最新式方式、各項寶品、除特刊紀念手冊會場·新聞外、並由申報·新聞報·時事新報·三家、編印附刊云、

商業新聞

紗花 期紗雙方爭持劇烈 進出於七十元關口 遠期大都逢小買進

紗市中靜、但局勢良好、蓋以本月期僅剩二天、營業存賬量尚剩三萬零五百包、兩存計三萬四千七百包、某君在本月份忽進忽出、拉提尤力、故價格在七十元關口、屢進屢退、雙方爭鬥劇烈、倉庫中存紗尚有一萬八千六百九十包、據云實力雄厚之客戶、仍屹然不動、最後之結局、殊不敢預卜也、至於七·八月期、多方堅守、緊不放棄、大都心理採取逢跌購買主義、但就各路消息、上海紗價爲最高云、

〔標紗多方仍有買進〕標紗前市開盤、因海外紗花狀況均見下落、人心平疲、近跌八角至一元一角、遠跌二·三角、經紀二盤、某君在本月突來濃拖、猛跌三元一角、遠月牽動、漲一元一角至一元八角、迨至三收盤、聞現紗交易平平、某方面無甚舉動、稍形回疲、標紗結果、各月比上日收盤價均漲九角、午後開盤、本月前市某君軋過、仍屬買進、故市象又緊、漲一元、惟遠月情勢平庸、二三盤稍有幾角上下、迨至收盤、本月復來拉提、又復回上、結果本月比上午收盤價漲一元、遠月漲跌一·二角、查賣出恒益二千三百包、聚興七百五十包、裕大二千三百包、慶大一千八百包、賡豐三千一百包、慎記六百包、益昶三千一百五十包、長豐一萬零二百九十包、新華六百包、泰昌三千三百五十包、協成一千一百五十包、生源九百五十包、買進吉豐一千二百包、太豐三千七百包、錦昌一千五百五十包、明德一千三百五十包、合興一千三百包、申大二千九百五十包、興昌一千七百包、義懋五千四百包、豐泰二千四百五十包、元一六百包、大昌成三千包、潤康三千零九十包、同和三千一百五十包、信誠六百包、晉康五百五十包、慎記六百包、一日間最高低價及收盤列下、

標紗	最高	最低	收盤價	比上日	存賬數
五月期	一七一·○	一六九·四	一七一·○	漲一·五○	三五,一○○
六月期	一七○·○	一六六·二	一六六·三	○·三○	一五五,二○○
七月期	一六三·八	一六三·七	一六三·一	○·六○	一八三,八○○
八月期	一六三·八	一六二·三	一六二·五	平	一八六,二○○
總計					五四○,三○○

〔現紗銷路轉見濇滯〕查全日各幫買去統計七百七十八包、售價
內地四七五 漢口 五 廣東一○五 廈門 五 雲南 五○ 同行一○ 汕頭 一○ 合計 七八六
惠上日相仿、各幫買額如下、

棉花 標花結果近月比上午收

下午分、場中交易不旺、標花結果近月比上午收盤價漲五分、遠月勿動、查賣出聚興一千一百擔、裕大一千七百擔、合興二千擔、慎裕一千三百擔、元一二千三百擔、大昌成二千三百擔、益昶一千七百擔、協成一千六百擔、稻康一千八百擔、永大二千七百擔、同和一千四百擔、慶大一千六百擔、慎昌一千擔、買進吉豐一千五百擔、同昌肥四千五百擔、同興一千擔、明德二千擔、同豐一千一百擔、泰昌一千三百擔、長豐二千九百擔、潤康二千二百擔、晉康一千九百擔、新昶三千三百擔、仁豐一千四百擔、一日間最高低及收盤價列左、

標花	最高	最低	收盤價	比上日	存賬數
九月期	四八·二○	四八·一○	四八·二○	漲○·一五	一三三,四○○
六月期	四八·六五	四八·三○	四八·六五	○·一五	三六一,一○○
七月期	四八·六五	四八·四五	四八·六五	○·○五	三○三,八○○
八月期	四八·二○	四八·一○	四八·一五	跌○·○五	一四三,六○○
總計					一二三,九○○

〔日廠繼續拋進新花〕現棉消費仍屬平凡、但日廠採辦尚夥、拋進新花、通花一百三十五包、碼頭封貨姚花一千零五十四

花名	價格	廠名	數量	交易
沙市花	三六·○○	上海廠進	三六六件	現貨送廠
漢口美種	三六·○○	上海廠進	一六六件	六月送廠
漢口細絨	三六·○○	大康廠進	二○○件	六月送廠
寶花	四○·五○	日華廠進	二○○件	七月送廠
通花	四○·○○	裕豐廠進	一○○包	十月送廠
脫里司	六一·○○	蘇綸廠進	一六六件	現貨棧交
脫里司	六一·二五	蘇綸廠進	四○○件	現貨棧交
脫里司	六○·五○	蘇綸廠進	一○六件	現貨棧交

本棉粗絨增加細絨減少

▲五月二十一日調查

花名	本屆量	比上屆
湖北花	三○,三六件	減一七,七○○件
靈寶花	三,四三三件	減四,八六八件
天津花	四○,一二件	增一,○○○件
木架花	六,○三二件	減一,○三○件
通州花	一○,九三三件	減五,三二七件
餘姚花	一四,三二包	增一,三三三包
火機花	一五,九六包	增一,○四四包
太倉花	四,六七包	增一,○七四包
九江花	四○○包	

美棉需要平庸

昨美棉開盤、外商買進、大部爲孟買幫、各月漲四至八磅音、繼業平庸、旋七月多頭了結、經紀商吸本地幫賣出、天氣良好、市價回落、海斯德氏估計本週廠用爲二二六、○○○包、利物浦存底爲四○三、○○○包、天氣報告、東部良好、北加羅立那及喬其亞或有雷雨、中部半雲、阿根塞斯或有雷雨、西部半雲、奧克拉霍馬或有小雷雨、收盤平穩、計現貨跌十一磅音、期貨跌十一至十三磅音、英棉停市、印棉因股市有力及期貨商散戶買進而漲、計平果爾漲○·二五至○·七五羅比、奧姆辣漲一·五至四·二五羅比、白羅溪漲一·二五至一·七五羅比、原電錄左、（二十一日電）

美棉		比上日	合法幣
七	一一·七五	跌一一	四七·六○
十	一一·六七	一一	四七·三○
十二	一一·六四	一一	四七·三○
一	一一·六六	一三	四七·四○
三	一一·七一	一二	四七·六○
五	一一·七三	一一	四七·九○
現	一二·二三	一一	五○·○○
平果爾	一五五·五○	漲○·二五	二三·九○

		比上日
七月期	一九六·五○	跌○·二五
十二月期	二○○·○○	○·一○
奧姆辣七月期	二二三·七五	四·二五
七月期	二一三·五○	一·○○
三月期	二二一·二五	二·○○
白羅溪七月期	二一三·○○	一·三五
四五月期	二○四·二五	一·五○

又據孟買電、二十二日開盤預測如左、
白羅溪五月期 二○三·二五 一·七五羅比
四五月期白羅溪 二二六·二五 一·七五羅比
明年四五月期白羅溪 二○○·七五 二·五○羅比
七八月期奧姆辣 二一三·二五 一·七五羅比
九月期平果爾 一六三·七五 一·五○羅比

附美棉週末統計（單位千包）

	一九三六年	一九三七年
本季上市累計	二,八六七	三,二五四
八月一日起 廠用累計	五,三三九	七,六六八
又出口累計	五,八六一	五,一七四
至日本	一,六三一	一,四○一
至中國	一四三	三六
至英國	一,二三○	一,一三一
至德國	八二一	九九七
紐約存貨	四	一
各港鎮存貨	三,二三二	三,三九六
全世界供給	六,七○○	六,二三三
其中美棉	四,三二八	四,二三五
八月一日起全世界美棉提用	一○,四五五	一一,六六一

又附美棉報告最後修正
二十一日華盛頓電、農部棉收報告局本日發表一九三六年度最後修正報告如左（單位千數）

	種植棉田	七月一日止可採區域	每畝出產	總產額
一九三六年	三○,九六○	三○,○二八	一九九·九	一二,三九九
一九三五年	二七,八八八	二七,三三五	一八六·三	一○,六三八
一九三四年	二七,八六○	二六,八六六	一七一·六	九,六三六
一九三三年	四○,二四八	二九,三八三	二○八·五	一三,○四七
一九三二年	三六,五四一	三五,九三九	一七三·五	一三,○○一
一九三一年	三八,七○四	三九,○九九	二一一·五	一七,○九五

青島期現紗價背馳

▲大阪 二十二日大阪電、現紗跌四元、十六支扇面二百四十九元、二十支金魚二百七十元、四十二支雉子三百八十元、均跌四元、四十支五星三百九十元、跌七元、三品期紗漲一角至二元二角、近月爲二百六十七元七角、遠月爲二百五十六元六角、期棉跌七至八角、近月爲七十八元二角九分、遠月爲七十九元五角九分、

▲青島 二十二日同盟社青島電、青島取引所松鹿標紗前市漲九角、標布跌一分二厘半、後市標紗跌二元至三元、標布未拍出、原電錄後、

	前市	後市	比較
標紗五月	二三一·五○	二三一·五○	漲○·九○
六月	二三二·○○	二二九·○○	跌三·○○
七月	二二四·七五	二二六·七五	漲一·○○
標布五月	九·六二五	—	—
六月	九·六○	—	—
七月	—	—	—

又現紗跌二至五元、現布漲二分半至九分、原電錄後、
青島現紗三二支銀月 二七九·○○ 跌一·○○
二○支銀月 二六一·○○

漢口

▲漢口 現紗不動、現布漲五分、原電錄後、

漢口現紗 四二支陽鶴	四三○·○○	平
三二支藍鳳	三六○·○○	平
二○支立馬	二三三·○○	平
漢口現布 龍頭	一○·○○	平
藍鶴	九·六五	漲○·○五
四君子	九·○○	平
青島現布 雙飛龍 細布	九·八五	平
花鳥 細布	九·六五	漲○·○五
細斜	九·三五	○·○五

▲天津 現紗漲跌一元至一元半、現布漲二分半、現棉不動、原電錄後、

天津現紗 四二支銀月	四六○·○○	漲一·五○
三二支八馬	三五○·○○	不
二○支藍鳳	二三八·○○	跌一·○○
天津現布 雙飛龍	九·六五	漲○·○二五
四君子	九·一○	平
天津現棉 西河粗絨	三九·五○	平
美種霸州	四三·○○	平
美種東北河	四六·○○	平
美種西河	四三·○○	平

疋頭 細斜現貨低廉走銷旺

昨棉布市氣殊呈挺秀、蓋以同業心思看高、期貨進買濃厚、同時本街染廠及批發莊、鑒於貨之不易回小、對於細布細斜搜現益切、細布成交約七八百件、細斜約三百餘包、價漲毎疋一分半至五分、日商伊藤行開出富鶴細布三百包、七八月份每疋九元八角、九十月九元七角七分半、九十月九元七角半、又花鳥細布三百包、七八月九元七角七分半、九十月九元七角半、又開陽鶴細斜二百包、每疋價九元六角半、東綿洋行開富鶴、花鳥、龍門、立牌細布八九十月期共五百包、花鳥九元七角二分半、富鶴九元七角七分半、龍門九元七角、阿部市洋行開出御花園直貢呢七月份五十箱、每碼價三角七分二厘半、日信洋行開出細斜紋亦有一二百件、陽鶴龍頭五福、俱較現盤提漲五分至七分半、良以細斜現盤低廉、近日漸露動態、頗有續漲可能、

糧食 洋麥雖小 麵粉人心鎮靜如常

昨日粉市、各月份大致呈平穩之態、洋麥報價、芝加哥非跌一元二角半、坎拿大小二角、利物浦上落無幾、當開價時、洋麥上漲小兩日、人心似應轉變、但市場人心、反鎮靜如常、因廠方雖有套售、業外吸戶、則進檔甚濃、以新粉較陳粉爲廉、而麥收如何、尚不能預定、是以市氣反爲立定也、迨至下午開盤、交易轉清、市則略平、照業中人之推測、以本月份扱住難鬆、業外心思、自然跟緊、所以前途

期麥午後交易轉暢

昨期麥上午開盤、各月份大致平穩、洋麥雖仍回跌、惟市場人心、則少注意、因新麥年景如何、尚無把握、而出口問題、尚未見明令禁止、是以人心平穩、七月份以下、較好一分、迨下午開盤、交易轉暢、價又續好一二分、因粉市穩定、人心自又帶緊、據業中人之臆測、此後不久須新麥收割、最好晴多雨少、尤忌久雨、否則於收成、不免大有關係云、

	最高	最低	昨日收盤	比較
六月	四·九三五	四·九○	四·九二五	漲○·○○五
七月	四·九七五	四·九三五	四·九六五	又○·○二
八月	四·九二○	四·九○○	四·九一五	又○·○一
九月	四·八二五	四·七九○	四·八二五	又○·○一五
十月	四·八二五	四·七九○	四·八二五	又○·○一○

恐難過鬆也、

食米銷呆價再下降

▲杜粳 昨日滬南各幫來源約三十號、貨共五千七八百石、原薄粳各半、本街銷場較前更呆、天津青島諸幫亦僅辦薄稻六百餘包、市况再度下降、厚早粳行情步落角許、薄稻亦貶數分至近角、店客進意既淡、而宿次貨又不易脫手、故後市似難進展、杜尖續跌五分、洋尖略疲、陰變元脚地較堅、但亦未免稍受牽制、是定中之象、

	最高	最低	昨日收盤	比較
六月	五·三五	五·三○	五·三○	漲○·○三
七月	五·四○	五·三三	五·三三	又○·○二
八月	五·四八	五·四三	五·四八	又○·○二
九月	五·六三	五·六○	五·六三	又○·○三
十月	五·七二	五·六九	五·七二	又○·○三

又昨日滬北河下到船約二十三四號、轆陰衆、乃河下存貨頗厚、店方仍在觀望中、致交易有限、市價白粳頂貨平疲（中下小數分至一角、薄稻高貨挺立、中次疲勢、羊杜尖平定、白元及其餘各貨明定暗疲、

▲客秈 到頭仍祇四五十包、存底雖充、銷路尚活、市面上有支撐之可能、麥帮糙和去化仍淡、然有機元機秈點綴、油廈等散戶亦稍活動、本胃仍香、行情無大升降、全日開出台州米二百包、沙糙一百包、江西米八千四百包、

油豆餅補空囤買並活

▲連電飛騰 昨日標準油豆餅市、連日互有升降、惟因入倚微、連盤飛騰、大連標豆激漲二角左右、滬市大爲震動、午後各盤、買氣突旺、補空囤買一致活躍、雖有行廠與多頭售出、市價終見上展、收價標油漲半元左右、標餅大一分許、標豆漲五分至一角二分、

油市 大量桐油運往英美

本週以來、有大量桐油輸出、十八日大英公司蘇曼里號、裝四百十四噸、運往歐洲、昨日天祥洋行、太平號出口、裝一千四百零一噸、運往紐約、

證券 公債行市轉形呆定

昨日華商證券交易所、公債市況、仍見萎靡不振、人氣愈形靡木、交易則因掉期聯躍、及套利暢達、尚見熱鬧、空頭大戶仍在拋售、惟亦多收買、致市況仍呆定、昨日上午開盤、四·十號等均有賣出、三十二號則見收買、市價僅丙乙種下跌五分、餘均無甚升降、九六則跌一角許、次盤趨勢頗疲、四·三十五號等續在供出、尤以近期爲

金融 標金續見微挫

▲金市 昨初以海外銀市微升、滙兌掛牌而收縮、倫敦生金跌半便士、中央銀行掛牌揭曉英美俱平、海關金單位勿動、標準標金價降爲一二四元半、晨開低盤、開後初疲後穩、市況呆滯、今將全天市況誌後、

▲晨開爲一一四○元六角、較前收跌一角、掛牌英美俱平、以及白銀平衡稅升二五、逐步微降至零三角、義豐永同豐餘買進、迨午收仍爲一四○元六角、半天間祗有三角上落、結果微挫一角、

▲結價以中央銀行標準標金價爲一二四元半、照核盤價言、約撳二元弱、現貨市況仍穩、烚赤照加十五元半、由生源永大豐恒售予銀樓帮各七十兩、價十二元、天津貨照加十三元半、而乏供源、掉期空方願貼進二角、而乏對手、

▲場內交易有限、綜計生源永義豐永同豐餘等居於買方、大豐恒大德成等居於賣方、生源永先進後出、乎天成交、祗四十九條、

▲六月份條子之尚未掉安者、多方計義豐永六百餘、慶發永春源永各三百以上、空方計生源永六百餘、成大四百餘、總數剩一千四百餘、

▲七月期陣容、多方計大昌祥二百餘、生源永萬興利豐各二百以上、慶發永一百餘、空方計同豐恒太豐恒大德成各二百以上、義豐春源永福興永恒餘元茂永各一百餘、籌碼計一千七百三十六條、共計多頭十四家、空頭十二家、

	最高價	盤次	最低價	盤次	較前日	成交
統戊五月	一二三·三○	一	一二三·一○	一	跌○·一五	四·六○○
又 六月	一二三·八○	一	一二三·一五	一	又○·一五	一,二○○
統丁五月	一二三·八○	一	一二三·○○	一	又○·一五	二,八八○
又 六月	一二三·七○	四	一二三·○○	一	跌○·一五	四,五二○
統丙五月	一二三·八○	一	一二三·○○	二	漲○·○五	七,○○○
又 六月	一二三·八○	一	一二三·一○	四	又○·一五	三,○○○
統乙五月	一二四·○○	一	一二三·五○	一	又○·一五	八,三三五
又 六月	一二四·○○	一	一二三·五五	二	漲○·○五	四,○五○
統甲五月	一二七·六○	一	一二六·八○	二	跌○·○五	四,二○○
又 六月	一二七·四○	一	一二七·○○	一	又○·○五	一○,一○○
九六五月	一三·一○	三	一二·○○	二	跌○·一五	一五,一○○
又 六月	一三·三五	一	一三·○○	二	又○·一○	一五,五○○
總計						八一,○○○

湧、三十二號等頗多收買、戊丙等均降一角左右、九六本月下降一角、下午開盤、因貨氣漲厚、及人氣不振、戊丙種均紋小角許、至乙種後、爲三十二號及散去買進、好上五分一角、九六五五十號又在拉提、本月回升二角半、收盤交易仍多掉期、散去殊買亦甚恍惚、惟丙五·三十二種仍有買進、又昂五分一角、全日結果、僅有乙種下月好上五分、餘均下跌五分至一角、成交總數、計八百十萬六千元、茲將其漲跌高低比較列表如左、（單位元成交單位百元）

滙市以洋行吸收先令 已稍回緊

▲滙市 昨以洋行吸收先令、已稍回緊、晨初以海外電告、倫敦大條近期升○六二五、遠期勿動、紐約銀市勿動、蒙得理遠期銀價升五毫、對日均平、美對英縮一二五、美對法小○六二五、英對美·對法·對日則漲一分、中央銀行掛牌揭曉、英美俱平、海關金單位勿動、滙市晨開、近期賣價英滙一先令二便士半、美滙三十九元八七五、較前收計英緊○一五六二五、美滙俏定、開後洋行界仍結美英日滙、而銀行則樂於吐出、滙豐掛牌英

▲英滙 晨開近期賣價一先令二便士、七月份一先令二便士半、惟新豐開價以外、匯豐與華比對做七月份、同價、其後銀行售予華義扒七月份一先令二便士半、茲將其成交錄後、

▲美滙 晨開近期賣價三十九元八七五、午收近期賣價三十九元八七五、嗣與華比對做七月份、同價、成交一百萬元、近期賣價三十九元八七五、收盤賣價近遠月均爲三十九元八七五、八七五、以上各節成交約二十餘萬元、

▲東滙 晨開近期賣價一○三元、

五金 馬口鐵大勢穩固

▲單連鐵 單連鐵到存不多、市頗堅挺、價九十二磅英貨估二十四元、美貨二十六元、交易由河南、漢口、汕頭諸幫辦去三四百箱、

▲鋅連鐵 本街廠家交易殊爲熱鬧、客幫則比較稀少、因海外定價高翔、本埠標準尚見挺秀、如九十磅德意貨售四十五元、美貨四十七元五、八五元、英貨四十七元五角、美貨四十九元、

▲會同鐵 走銷暢達、市情漸佳、老鋼廠售四十五元、新鋼廠四十四元、野雞貨四十三元五角、近三四日來、售出共達一千餘箱、

糖市北海片青堅定逾恒

昨糖市平定、公會劃盤二四粗砂白現貨二十三元、轉口高貨七元八角半、普通七元八角、東白較弱、四號現貨二十二元九角半、比小五分、餘無成交、本廠綿白金心一號二十二元二角三四元五號二角、號貨有潮帮開出提莊青一百四十包、十四元六角、又沖青白三十九包、十八元、潮帮開出北海片青一百四十箱、價爲十二元六角、勢甚堅定、

南北貨 泉州桂圓到貨不豐

泉州桂圓、自前批開出三千餘箱後、邇來到貨不多、查前日華平輪入口、統共僅到二百五十六箱、而貨主大都不肯隨市卸兌、蓋以新貨看歡、產價已升、成本較高所致、

市價

金市

◉金業交易所（標金）（單位元）
七月份 上午開盤 一二四○·五 最高 一二四○·六 最低 一二四○·二 午收 一二四○·六
六月份 登賬 一二四○·○
七月份 登賬 一二三六·○
上午 補水 一二一·○
銀樓首飾金 一三二元
大同行 收進每兩 一百三十元 兌出每兩 一百三十九元

匯兌

◉中央銀行掛牌
倫敦大條即期 廿便士三七五 又遠期 廿便士三一二五
紐約銀價 四角四分八七五
純金每盎斯 七磅○六便士
英金一元 三十五金元
上海標準標金 二一四·二元 二角六分七
關金 二一四·二元
又合英 一先令二便士半
又合美 六角七分五
倫敦電匯 一先令二便士半
紐約電匯 三十九元八七五
巴黎電匯 一百十九法郎
柏林電匯 九十九元五
日本電匯 一百○三元
香港電匯 ……

◉匯豐銀行掛牌
先令 一先令二便士半
美金 廿九元三七五
法郎 六百○二法郎
日本 一百○三元二五
星加坡 五十一元○
小呂宋 五十八元五
（以下數字不清）

證券

◉華商證券（第一盤收、第二盤收）
（各種公債行市表，數字過細，多處不清）

◉銀錢市
拆息 一角一分
銅元 二百九十九千五百文

紗花

◉華商紗布 前市 後市
標準棉紗 五月期 六月期 七月期（以下數字不清）

◉三品紗花（標準棉花、二十支棉紗原料爲準）
◉紗線 ◉花市

疋頭

（大綿原件價目、每疋法幣）
十二磅龍頭細布 九·五五
十二磅雙魚細布 九·四五
十二磅三元寶細布 九·三五
十一磅五福細布 九·一五
（以下各種疋頭價格，數字多不清）

呢絨

（各種呢絨價目，以上均價拆足，斷加）

糧食

◉滬南米市
◉閘北米市
◉硤石廿二日米市
◉麵粉 ◉洋麥
◉雜糧交易所

絲市

昨日紐約現貨、一·八一五元
期貨一·七六元
期貨八○四元

茶市

進出口各貨彙報

進口輪船報告

出口輪船報告

日本郵船公司

上海黃浦灘路三十一號（電話一二八四○一二）
各開船均停泊匯山碼頭
開往長崎神戶 上海丸 廿五日 長崎丸 廿九日
開往長崎橫濱 長崎丸 廿二日 神戶丸 廿五日
開往白山丸 五月廿五日
開往舊金山 龍田丸 六月十九日
開往歐洲各埠 照國丸 五月廿日 榛名丸 六月廿日
開往香港 秩父丸 六月九日

利尿止痛 清濁滅淋

淋病

武田牌 伊斯拉文 內服糖衣片

【主治】急性慢性淋病 淋病性副睾丸炎 淋病性攝護腺炎 淋病性關節炎 淋病性膀胱炎 婦人淋病

【包裝】十五片 三十片 五十片 一百片 五百片

本劑爲黃色素之內服糖衣片劑、有深遠性之殺菌作用、能直搗淋菌巢穴而滅淋清濁、故如用於淋病、不論急性慢性、俱奏特效。

詳細仿單函索即寄

總發行 日本·大阪 武田長兵衛商店股份有限公司

中外各大藥房均有經售

中國總經理 上海廣東路三八九號東松大藥房

87—603(O)

道門朗公司

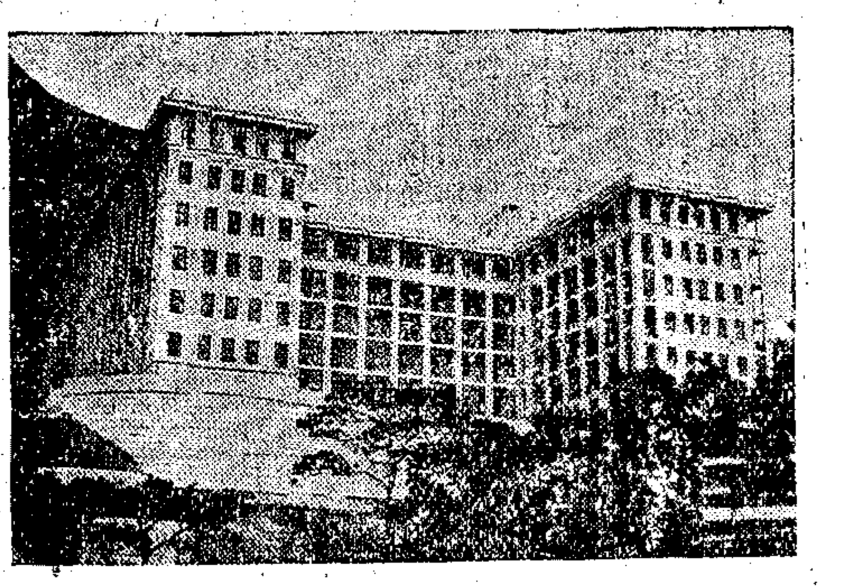

香港「瑪麗」皇后醫院

該醫院係最近落成其鋼架計二千〇四十三噸由本公司供給上圖係落成後攝影

上海外灘廿六號 電話一二九八〇

謹防假冒

史登氏安寧眼藥水

本品功能消炎止痛，去腐生新，凡治風火時眼，赤眼，砂眼，以及眼皮紅腫，沿邊潰爛，等患，莫不應手取效，至滴管之新式，使用之便利，尤其餘事，行銷數十年，譽爲世界眼藥水之鼻祖，其功效可以想見。

美國史登氏大藥廠謹啟

上海南京路七十一號 屈臣氏藥房中國總經理

全國各大藥房均有出售

兒童專刊

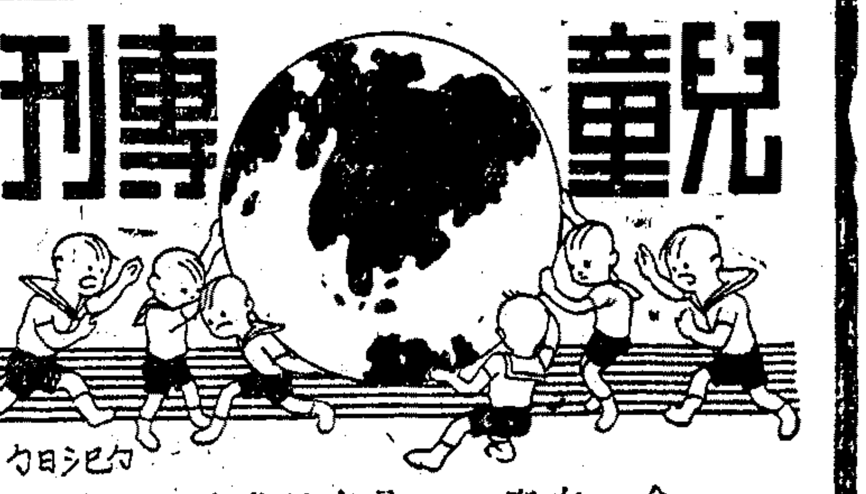

恒心

婉文

恒心也可以說有始有終，或繼續不斷。因爲它對於事情成功失敗有極大的關係，所以介紹給小朋友們，做你們片刻不離的好朋友。功課不好的小朋友，或工作得不到成功的小朋友，恐怕要發生疑竇，爲甚麽他人功課好，爲甚麽他人工作能成功。今天我來回答小朋友的疑問，他們有的是有始有終的精神。

普通一般人，對於一件事開始高興的去做，可是做到後來，漸漸懶惰，這種有始無終的原因，有下列幾點：一爲興趣淡薄，少數小朋友，覺得這事很好玩，做起來比任何人却好，可是日子長久後，便覺得工作平淡無味，工作便無形停止下來。二爲困難發生，一班膽怯的小朋友一遇艱難，便無勇氣對付，工作停頓起來。三爲有始無終養成習慣，有了困難沒有興趣，工作停止，長久以後，無論如何容易的事，能力可做的事，都不肯繼續不斷的做到底。這種小朋友便是自暴自棄，非但得不到工作有結果的快活，而且白費光陰和精力。

許多發明家的成功，不是一天兩天的短時間，他們的困難比我們困難大了多少倍，如果他們沒有繼續不斷和不怕困難的精神，那有現代物質文明，我們也不能得到許多物質上的享受，如果要迪生不發明電燈，恐怕晚上仍用以前蠟燭或火油燈，我們在不充足光綫下讀書，近視眼人還要多幾倍。這是有始有終的功勞。

我特別把恒心送給小朋友，希望小朋友依照着去做，無論遇着任何困難，或沒有興趣，忍耐的把工作從開始做到底。

蘇州的兒童嚮導員

巴玲

大凡遊覽過蘇州靈岩山和天平山的人，對於那裏的兒童嚮導員，我想，多少是有一些兒深刻的印象的。

的確，說起蘇州的兒童嚮導員，那是值得我們相當欽佩的。這次，筆者在蘇州的靈岩天平兩山旅行，假如沒有這位熟悉的兒童做嚮導，雖不會感到怎麽樣的不便利，然而，對於路徑的錯誤，和古蹟的不能充分了解，一定會減少若干智識上的收穫。

是一個春天的早晨，當我們從靈岩車站下車以後，便有十來個年約十一二歲的兒童，前來要求做我們的嚮導員，隨便指定了一個兒童，叫他領我們漸漸的走上山去，於是兒童的話匣，便開始打開了。他一面在領導我們前進，一面口若懸河的，指手劃腳的告訴我們，這是什麽，那是什麽，態度是這樣的活潑大方，言語又是這樣的清楚伶俐，眞使我們於感到滿意之外，不禁對他發生了相當的情感。

據他告訴我們：「他沒有讀過書，受過教育，原因是爲了那裏沒有開辦學校的緣故。其實，不僅他一個人沒有受過相當的學校教育，成百成千的生長在靈岩山和天平山那裏的兒童們，那一個能夠受過現代兒童所應享受的學校教育呢？」

至於他們的生活習慣，在遊人衆多的時候，嚮導和販賣食物，便是他們經常的生活。一個兒童嚮導員，他領導遊客，走許多路，爬山越嶺，而代價却並不計較，這是很難得的。而環境和生活，把他們鍛鍊得身體異常結實，健康，性情却異常謙和，這一點，眞是生長在都會的兒童們，所萬萬及不到的地方。

假如蘇州的教育當局，能夠在推行城市兒童教育之外，再設法在靈岩山天平山那邊，開辦二三所短期小學，敎導他們一切生活上所應有的智識技能，使他們明瞭現代國家的趨勢，和兒童們應負的使命，我相信：這些兒童嚮導員，未始不是國家未來的柱石，謹在這裏，代替這般兒童，向蘇州的教育當局請願。

時鐘

焦士潔

早晨起來，
看見了時鐘，
時鐘對我說：
「的的答答」。

★

午飯的時候，
看見了時鐘，
時鐘仍對我說：
「的的答答」。

★

吃晚飯了，
看見了時鐘，
時鐘還是對我說：
「的的答答」。

★

我問時鐘：
「你一天到晚，
除了「的答」之外，
可曾做了些什麽」？

蠶的一生

楊鴻富

(一)蠶子—就是蠶的卵。(二)卵由人工或天然的方法，孵化爲幼蟲，幼蟲又稱蟻蠶。那時體長只三耗，重量一萬條只有三·七五克。(三)幼蟲漸漸長大，要經過四次「蠶眠」，那時不吃不動，並且每次還要脫一層皮。到長足的時候，體長有蟻蠶的二十四五倍，體重約九千倍。(四)蠶的外形。(五)四次「蠶眠」後，就吐絲結繭而上簇！每隻繭可以抽出生絲〇·一五到〇·二克，其長八〇〇米突。蠶自結繭後，繭裏慢慢的變成爲蛹。(六)等到裏面化蛹後二星期，蛹便變成爲蛾。圖裏上面是雌蛾，下面是雄蛾。蛾交後，能產孵，一雌雄可以產五百粒至七百粒。到產孵後，那蠶的一生就完了！

蠶的一生 鴻富作

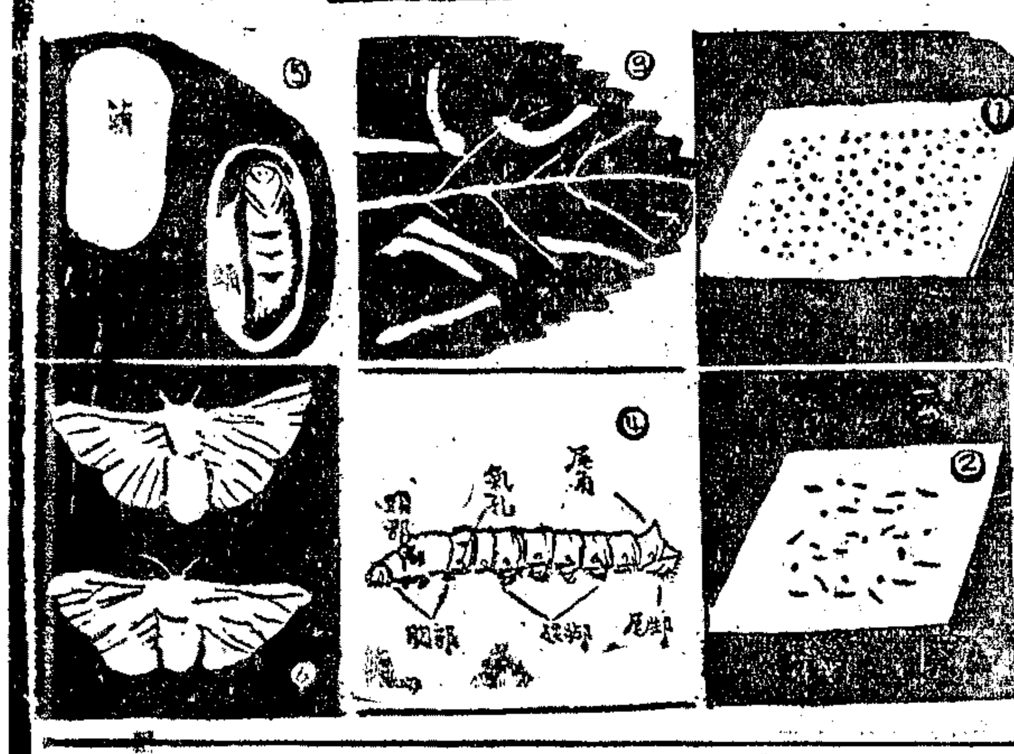

兒童創作

一個滑稽的判斷

潘兆祥

有一天甲乙兩個童子，一同到一個很幽雅的園裏去遊玩，走到一顆胡桃樹底下，甲童道：「我們二人已走得十分疲乏，在這胡桃樹底下休息好嗎？」乙童說：「這處地方，景緻十分美麗，空氣十分新鮮，並無人聲擾亂，很值得我們在這裏休息。」於是便在胡桃樹底下的草地上坐下，二人正在講得出神的時候，忽然從胡桃樹上落下一個胡桃，甲童看見胡桃落下來，遂忙伸手去拾，乙童也連忙伸手去拾，甲童說：「這個胡桃落下來的時候，是我先看見，應當是歸我所有的。」乙童也說：「這個胡桃落下來的時候，是我先看見，應當給我的」。二人正在你爭我奪的時候，恰巧來了一個遊玩的人，見他們在爭奪，就走上去問道：「你們二個童子，爲何爭奪？」甲童把自己所有的理由說一遍，乙童也把自己所有的理由說一遍，遊人聽他二人的話就說：「你們二人不要再你爭我奪了，我有一個很公平的判斷，你們把胡桃給我」便從袋裏拿出一把小刀子，把胡桃一劈二半，把裏面的肉一齊挖出，把胡桃殼拿在手裏說：「你們倆只見胡桃的殼，不見胡桃的肉，所以把胡桃的殼又分給你們，一人只許拿一半，裏面的肉是我看見的，應當是我吃的」，便把胡桃肉吃了就走，甲童說：「都是你不好害得我胡桃肉吃不着」，乙童也說：「都是你不好害得我胡桃肉也吃不着」。

一百個爲什麽（日常科學問題）

何公超編譯

(四)海水爲什麽是鹹的？

雨水落在地上，有些被沙泥吸收了，儲積而成泉水，涓涓不絕地湧出來；有些衝過地面，把岩石衝碎，流成水道，這樣就變成長川和大河。地面上的沙泥和岩石裏面，含着極小量的鹽，這些鹽由雨水溶化開來，一同帶入川河裏，所以一切的河水裏面，都含着極小數量的鹽。幾千幾萬的川河，又滾滾不停的將水注入海洋裏、於是，這些鹽也就被河水帶到海洋裏去了。一條河水帶到海洋裏去的鹽，當然是極少極少的，但是鹽一到了海裏，就永遠不會再從海裏出來。我們現在可以做一種試驗：抓一把鹽，撒在一杯水裏，放在日光下晒，結果那些水化爲氣，散發在空中了，鹽却仍舊留在杯底。海裏的水，受了日光的照射，也化做水蒸汽，散發在空中，再凝結成雨，落到地面上。這樣，海水化成雨，落到河裏，河水又流到海裏，循環往復，海水的分量老是這樣多少。但是千萬年來，河水不斷地帶着小量的鹽流到海裏，而不再出來，於是海裏的鹽份便越積越多，而我們也就能夠從海水中煞出鹽來，放在菜蔬裏，使牠更有味了。

在死海的岸上

問題(四)

世界上千萬條河水，都流到海洋裏，爲什麽海洋不會積水太多而溢出來？（先自己試答着，再看下星期日本刊的答覆。）

問題(三)的答覆

問：水從高處流到低處，是什麽道理？

答：因爲地球有引力，把地面上一切東西拉向牠，水也不能免，所以總是從高處流到低處。

抵抗侵略（四）

心

那包圍着的法蘭西兵和那被包圍的西班牙人，只隔了一條街，彼此對峙着，所有沿街的每一所磚屋却變做了臨時的砲台，而那狹狹的十字路口都堆起了沙袋，以作防禦之用，有的是當場被擊死的，有的是中彈死後，從窗子裏拋出來的，這所在就堆滿了屍體，有的是足以發生瘟疫，使那些沒有戰死的人，有莫大的危險。法蘭西人就讓他們料知瘟疫一起，便足以制西班牙人的死命，倘見有人膽敢出來掩埋那些屍體時，他們立刻開槍射擊。西班牙人的領袖巴拉福克斯心生一計，將繩子縛在法蘭西俘虜的身上，推他們出去，把屍體拖回來掩埋。那法蘭西人見是自己人，當然不再放槍，而屍體掩埋之後，疫勢果然減少了些，但那勇敢的西班牙人仍免不了染病和饑荒的苦痛。沙士神父，他是柴拉谷石一座教堂中的助理牧師，要算是許多勇士中最勇敢的一個，時時上火綫去作戰，有時退下來，便照顧病人，並給死者舉行最後的祈禱式。一連十一天，雙方簡直是在一所所的屋子裏和一間間的房間裏短兵相接，而那些西班牙人的心，竟沒有一個軟化下來。他們的彈藥已漸漸短少，幾乎不能再支持下去了，幸而巴拉福克斯的弟弟法郎西斯哥帶了三千人冒險衝進城去，得了許多軍火。他們常在夜間和敵人作戰，比了白天更爲猛烈，借着黑暗的夜色，不時衝出一隊人去搶了一尊大砲回來。有一次有一位勇士在死人堆裏蛇行過去，把一根繩子偷偷地縛住了一尊法蘭西人的大砲，沒命的拖過街來，不幸繩子中斷，沒有成功。

在八月八日那天，西班牙人決定要是不能在城中立足，那就渡過依白洛河，毀滅渡橋，退守在城外近郊一帶，再作抵抗，這時他們所守住的只有全城八分之一的地盤了：在十三日的晚上，敵人的砲火更不停的轟擊，破壞得非常厲害。那聖恩格蘭西大修道院已被炸毀，所有法蘭西人佔據的部份，却燃燒起來，那混亂和恐怖，似乎達到了最高峯。但是西班牙人忽然覺得敵人的砲火漸漸地停止了。到得天明的時候，却見那通往邦泊弄那的大路上，法蘭西人已在總退却了。原來他們見西班牙人的抵抗精神始終如一，深怕援軍一到，更難對付，所以解除了包圍，退將下去。

西班牙人的抵抗侵略，得到了最後成功。敵人的屠殺已停止了，大家只忙着掩埋屍體，清除街道，努力於整理的工作，愛谷斯鐵娜因勇敢出衆，終身由國家給伊一份砲兵的餉金，並在伊的衣袖上繡着一個小的盾牌，表示伊的榮譽。這是柴拉谷石一段被包圍的故事，很足以動人觀感的。當那法蘭西人大隊的攻入西班牙時候，柴拉谷石也和其他的城市陷在同樣的運命中，只爲萬衆一心，抵抗到底，才使敵人知難而退，而西班牙人的勇名，也就傳遍了歐洲，後來得到了英國的仗義協助，終於在六年之後，完全脫去了法蘭西的勢力範圍。（完）

鷹王牌鮮橘水

現代社會的標準飲料

香港鮮橘水公司出品 電話七五七二三

梅林辣醬油

以科學方法機器製造

消食開胃 有益衛生

色味鮮潔 首推獨步

梅林罐頭食品公司出品

美術香皂

風行中外 到處歡迎

中華美術香皂工業社

潔齒第一妙品

君若齒牙焦黃，烟垢叢集，則宜用英國名貴之潔士擦牙餅。定能於短時間內令齒牙光潔如初。潔士擦牙餅，泡沫濃厚，兼能去臭除菌。用後氣味芬芳，口腔爽暢。質細體堅，尤爲特色。購備一盒，足用三月。

各大葯房百貨公司洋廣貨店均有出售

中國經理 寶生洋行 上海圓明園路一六九號

潔士出品又有牙膏及金字塔式牙刷

（五）

潔士擦牙餅

申報本埠增刊

中華民國貳拾陸年伍月貳拾叁日星期日
（不另取資）

清德齡女士著 秦瘦鷗譯

御香縹緲錄

一部以清宮為背景的文學作品

▲全書三十五章各有一中心事實▼

未一載，書已銷至五版，故事之雋永，譯筆之流利，已無庸渲染。

定價低廉

本書為普遍起見，定價特低，平裝紙面精印，每厚冊實售一元。

上海漢口路望平街 申報館售書科

各地分館均有出售

特約經售處 生活書店 開明書店

中國國貨公司

上海南京路大陸商場 電話九二二八五五線轉接各部

本公司是全國最偉大最完備的國貨總庫

推銷精良國貨的大集團 創造全滬便宜的新紀錄

新夏所需 每·日·有·犧·牲·品 歡迎選購

今日星期·全天營業

綢緞部 美亞電力鋼扣紡 每尺二角六分

內衣部 鵝牌蔴紗花袖汗衫 每件一元六角

化妝部 丁香生髮水每瓶三角

以本公司禮券送禮，即勸君親友服用國貨。

新光大戲院代價券繼續贈送，謹希各界注意

襪子部 一百支眞蔴紗舞襪二雙一元一角

糖果部 奶油梳打餅乾每斤二角五分

玩具部 自動迴輪汽車每輛三角八分

今日星期·全天營業

新閘路池浜路 新閘路中國國貨公司 小東門內大街 小東門中國國貨公司

（新夏用品一律便宜）（一周紀念大廉價）

談言

浮屍之謎

小劍

和去年同時，今年四五月天津海河又發現浮屍，而且很像來源不斷，陸續發現，每日三四具。於是，去年未了結的這一筆無頭公案，今年又不能不照例敷衍。在最初，轟然一聲，浮屍來源已查明了，且拘獲棄屍犯若干名。但是，可惜得很，所謂棄屍犯，不外是為了生活而受僱的小漢奸，而且既稱「浮屍」乃吸毒者被專販白面的洋行遺棄者，那又不能不在「懸賞嚴辦」這一虎頭牌下打一個折扣，只公報浮屍乃毒犯算了。

然而，這樣一來，本來大家對「浮屍」來源已有端倪的，也不能不因這一公報而引起了相當的疑惑：同時，在疑惑以外，更陸續發現所謂「浮屍」的來源，是多方面的，而且一部份與普通人推測相符合。於是，為了避免麻煩起見，自然不能不來一次掩飾；最近，掩飾之外且加以明令了：十九日天津電，「津新聞檢查所昨晚通知各報，謂今後登載海河發現浮屍消息，須一律稱為毒丐之屍，不得另有來源，免引起外交糾紛」

雖然有了新發見，而「浮屍」仍不能不成「謎」，這眞使人不勝感慨系之了。

但是，浮屍之謎終有一天會不揭自曉的，而本報二十一日載天津通信，便有如下的記載了：天津海河浮屍的來源大概三方面。第一，「係染有白面嗜好，住日租界新德洋行內，現已無錢過癮，洋行方面遂僱人將之抬至河沿」。第二「出關苦工，凡微有疾病或發覺被騙不願前往者」，由專辦出關苦工登記，以及「入國證」的「日租界大東公司」「棄河淹斃」。第三，管理打撈及掩埋者，因暴屍太多，無人願捐棺，且疲於奔命，為省事起見，棄屍於河。目前已發現的已有這三個來源，至於在這三者之外而未被發現的，那還未算在內。

現在，我們便光就這三種來源來說，輕易諉「浮屍」為「毒丐」似乎不是有意誣蔑，便是對人民生命的敷衍了。如果說為「免引起外交糾紛」而至對「浮屍」案加以無視，那麼人民生命將無保障，而國家對人民的義務喪失，有國等於亡國，這是凡有熱血者均不能容忍的。在中央剛正明令保障民衆正當輿論的時候，津新聞檢查所遂正當新聞報道亦加以非法拑制，這是政令統一的今日不應有的事態，而且，據本報天津通信的第三來源，且屬國內行政，難道冀察當局連「管理打撈及掩埋者」也不能懲戒，假如有隱衷也不能解決，而新聞檢查所却要連這新聞也禁載，而一律武斷「浮屍」為「毒丐」的嗎？

沒有正確的新聞報道，是很足以給奸人以製造謠言的機會，甚至擾亂社會的安寧，願政府澈實地執行保障正確新聞報道的命令能！

各國青年消閒的活動

時 （續昨）

次由白倫斯奇爾特夫人演講德意兩國近數年來注意青年健康工作狀況的情形。據夫人說：德意兩國現循着同樣的方針，經營一切。上年亨寶舉行世界餘暇休養大會的結果，會成立了一個「快樂跟工作國際總局」。意國的杜波拉伏羅會，跟德國的K.D.F.會（意思是由快樂得到氣力）是兩個政府機關，遵守同樣的原則，那便是美術，文化，旅行，體育，跟其他使生活值得生活的一切，都是全國的權利，不是少數小團體的特權。這兩個機關現都在力求使這些事人人都夠得到實行。意國的各類工人，都得加入杜波拉伏羅會，該會都應負責使會員都得着醫藥跟其他的補助。凡會員進劇場，音樂會，電影院，跟一切公共娛樂場都得減少券資，乘坐火車時，車票費也可減少數成。該會還有一個農民部，專使農民受到文化跟教育。意大利這個機關中最重要的一部，便是文化教育部，包括演劇，音樂，歌唱，寫故事比賽，跟其他種種活動。德國這個機關，在意國之後成立，範圍却比意國的廣大。它是在希特勒就元首位後一年成立的，凡德國有職業的人，都是該會的會員，現在會員總數已達二千二百餘萬人。該會有文化團，教育團，並特別注重旅行，跑冰，跟休假期中的一切娛樂。因為德國旅行的設備，異常周到，所以極貧苦的德人，也能滿足他的旅行慾，或在國內遊覽各名勝地，或赴國外作較長的旅行。該會體恤勞工，無微不至，曾開辦特別旅行儲蓄，使勞工平日隨時儲蓄微資，以便每年有一個時期，把這儲蓄的金錢，充他的旅行費。該會成效昭著，它的活動，並不限於一事，目的在把各界的人民都導入K.D.F.會快樂的空氣中，這是它的成功的秘密。

次受德蓮夫人演講中歐其他各國的青年體育。夫人說道：歐洲能分為兩部，一是德，意，蘇聯三國，這三國青年的一切活動，都是由政府組織的。其餘數國，這種工作，大都聽私人經營。雖一般方式，大致相同，可是她們的活動，却隨着國民的性情，跟氣候經濟的狀況而變動。斯坎狄那維亞半島的三國，（瑞典挪威丹麥）特別注意學童的各種運動，夏季叫他們游泳，冬季叫他們跑冰，溜雪，爬山。各校除暑假寒假外，還

贈送三角牌熱水有蓋玻璃杯

三角牌熱水有蓋玻璃杯，以絕細純潔之玻璃製成，熱水冲泡，不致豁裂，上有蓋，下有脚，式樣雅緻，玲瓏可愛，當此天氣初熱之際，茶杯需用頻繁，爰特廣為贈送，凡向本公司門市部購貨滿幣二元者，贈送一隻，多購類推。

三友實業社門市部啓 上海南京路浙江路東首 電話：號碼九〇一五〇

夏令時裝衣料展覽

又到新貨二百箱

本公司於上數星期內，新貨源源湧到，上星期又到二百箱，收羅之豐，式樣之新，爲自本公司遷移新址後之新紀錄，是以於本星期舉行非常偉大展覽會。

本公司於定貨時，特選中華士女所最歡喜之式樣，最流行之顏色，故自上星期五開始陳列後，各界士女，莫不一致讚美，爭相購買，譽爲海上最完美之時裝大本營，而其價格之低廉，尤能使貴客驚異不止。

本公司特聘中華男女助理員，竭誠歡迎貴客光臨。

夏令時裝衣料美不勝收

請貴客光臨三層，參觀本公司英國來路時裝衣料一千餘種，無論絲紗應時織品，莫不應有儘有，其中大部份花色，除本公司海上無第二商店發售，如以同樣之織品而言，則本公司之售價，較之任何商場爲公道，如蒙參觀，定卜滿意。

女式夏令長褲

精工巧製，式樣美觀，穿着舒適，式樣四種，尺寸俱全，分上青及純白二色，每條祇售五元五角

女式夏令短褲

英國定製美觀夏令短褲，分上青及純白二色，式樣五種，大小尺寸皆全，每條祇售三元五角

游泳衣

本公司茲又新到第三批英美「强盛」"Jantzen"「宜潑香」"Neptune"「瑪蘭氏」"Morley's"及「萬河克蘭斯脫」"Wavecrest"一九三七年各種最新出品，大小尺寸，應有儘有，顏色極多，每套祇售洋十二元九角五分起

游泳帽

游泳帽爲游泳時不可或少之必需品，戴後則君之頭髮不致受損，永保光滑，現到有大批貨，尺寸齊備，每頂祇售一元六角五分起

新式夏季襯衫

茲有英倫新到大批最新式女子襯衫，花素齊備，式樣之美妙，無出其右，歡迎參觀。每件祇售自二元五角起

圖係倍開爾路九二七號福利木器樣子間

今日照常營業 歡迎各界參觀

自上午九時三十分至下午十二時三十分，照常營業，歡迎參觀。

貴客不論何時，可隨意參觀最新式最摩登傢具一百五十套，至其木料之考究，做工週到，式樣之美巧，本公司担保貴客非常滿意。

客廳傢具每套一百元起
餐室傢具每套一百九十五元起
寢室傢具每套二百五十元起

茲爲便利貴客起見，訂有分期付欵辦法，分六個月或十二個月付欵，並可定製。

福利公司

阿糊壁王

電話九五九八三

諧音久糊久不碎

專糊花紙房間……花紙搜羅最富……糊壁富麗堂皇……定價比衆便宜……擔保久糊不碎……◉地址鑾南路天蟾舞台南首

◉欲看樣本電話通知立刻送上◉

五洲藥房

北四川路靶子路口 第二支店

十週紀念 大廉價 大贈品 一個月

祇有兩天了！

犧牲品

經濟硼酸痱子粉……每盒一角

五洲果子露……每瓶一角半

（每人每種限購兩件）

電話購貨四〇六三六

中國旅行社 游覽團

定期遊覽 風雨不更

本社辦理定期游覽業以提倡旅行服務大衆爲職志費用務求經濟食宿力圖舒適游程一經規定風雨無阻即人數不足定額亦必照常舉行故爲各界所信用贊許 本期游覽幸請從速報名以免向隅

本期游覽 余山

日期 五月三十日上午七時半出發當日下午六時半返滬
費用 每位三元(包括大包車午膳游艇等費)
定額 五十人即日起報名五月廿七日截止額滿得提前截止
游程 余山，泗涇，松江。

下期游覽預告

無錫宜興
日期 六月五日下午十二時四十五分出發六月六日下午七時十分車返
費用 每人十二元五角(包括火車汽車食宿)
定額 廿五人即日起報名六月二日截止額滿得提前截止
游程 無錫惠山宜興兩洞

嘉興
日期 六月六日上午八時二十五分由上北乘滬杭車往下午八時十七分車返
費用 每位三元六角(包括火車游艇午晚餐)
定額 三十人即日起報名六月二日截止額滿得提前截止
游程 南湖煙雨樓，三塔寺，血影和尚牌樓，東塔朱買臣墓，落帆亭等處

本社備有詳細說明如蒙索取請向本社及各分支社暨各辦事處接洽 貴客對於任何旅行事項如有詢問可就近接洽當必竭誠答復

有額外的運動假，在假期之內，從事種戶外運動。兒童因爲家寒，無力購置運動器具的，都由兒童俱樂部等免費供給。貧兒在夏季不能出外旅行的，却有富戶代爲照料。劇場跟各種游藝場所，兒童在下午較早的時間前往游樂，都減收門票費。注重精神娛樂的兒童，也有滿足他們慾望的機會，因爲各處都設有演劇，演講，音樂，歌舞，辯論俱樂部。有職業的人，也有各種娛樂團體，可以隨意加入。其餘數國，匈牙利特別注重音樂跟美術。法蘭西雖政府沒有什麼大規模的組織，可是對於青年身心的安樂，也很注重。波蘭還沒有實行男女同校制度，但年歲較大的兒童，却有參加社會活動的特別機會。奧地利運動體操跟美術文學並重。瑞典除兒童幸福之外，還注重勞工方面，政府甚至在若干處劃出土地，勞工得在上面建造夏季休息的茅屋。總而言之，各國都替勞工學童作周到的設備，使他們得在餘閒時間從事正當的娛樂。（未完）

騙己與哄人

石竹

狐狸吃不到葡萄，只好說它是酸的，這個寓言眞是見血之談，人類中自騙自的把戲簡直是普遍現象。外國且不管它，即從我們堂堂華夏——四字音節鏗鏘，聳人觀聽——上自皇帝總統，下至百姓奴才，都是「自古已然」，被人殺得七零八落，偏要硬起喉嚨說「此天忘我，非戰之罪；」吹牛拍馬弄不到大官，偏要慷慨然道：「富貴於我如浮雲」；自己東逃西竄，大好河山被人佔去了，却開心的好聽「漢家之厄十世，惟光武之中興；獻公之子九人，獨重耳之尚在」的諛詞。這種「聊以自慰」的風氣是「於今更烈」了。國難越來越嚴重，似乎也不免臉紅，但他翻轉來老着臉皮，「多難可以興邦」，樣樣不如人家，沒法，不管它，我們是「地大物博」，「五千年文化古國」，「有四萬萬同胞」；懶到了癩蝦蟆程度，却發下洪誓大願；「來日種種，譬如今日生」；窮得看見屁股了，摸摸頭皮，「命裏只有三合米，走遍天下不滿升」，這些阿Q的「兒子打老子」的功夫，石頭跌在屎坑裏，又臭又硬的本領，根深滯固地在黃帝子孫的心裏開花結果！什麼「臥薪嘗膽」，「枕戈待旦」，「强硬外交」，「經濟復興」，「提倡國貨」，「到民間去」，的一大堆自騙自的大話，完全是在無以解嘲時拿來安慰安慰肚皮的空虛。好了，說說大話，就可以當飯吃似的馬虎混下去，「人生幾何，一場春夢」，於是不想救國，不想做人，祇比賽誰的嘴硬，但後來是什麼？屁！這些病菌，就變成一種流行的「懶怠哲學」症。以前或並未染此病菌，一遇阻碍，沒有勇氣，沒有決心，病菌乘虛攻入，結果懶怠病大作，於是，然後送自己下棺材去。——當然還有自己生了這惡疾，「久不聞其臭」而傳到旁人身上，讓你和他一樣受苦的。然而這些人是可憐的。反之，「哄人」才極有味道。這是不騙自己專騙人：聖賢皇帝（皇帝做統治者解）說：「你們要忠孝節義啦！」他願意你成塊木頭，讓他當柴燒；我們的「友邦」一面用脚踢你，一面伸出手來說：「我們來親善吧。」等你伸手過去，再摔你一交，然後依然用脚踢死你。這些，都是「哄人」的高明法寶。不過「哄人」也並不容易，若是被人識破機關，不聽你鬼話。然而還有一件最後法寶，索性老羞成怒，「偏要你聽我哄」，製造愚民政策者，就會大興文字獄；實行大陸政策者就會再來殺死你幾千幾萬，好了，大家百依百順，哄人之道，大功告成矣！

「自騙」與「哄人」的分別就是如此。

山谷中

士方

五月的天很溫和地發着藍色，一片微雲浮在天上，一半飄蕩着，一半正在消散，燕子呢喃地掠過麥梢。野鴿們一聲不響地飛去，馬兒有的嘶着，有的咀嚼着，狗子並不吠叫，只是溫雅地站着，搖搖牠們的尾巴。楊槐的花已經掛滿了樹枝，和風送來芬芳的氣息，大道上全舖着紅莖的細草，嫩葉閃爍着，彷彿洗過一般；那是山羊最喜吃的東西。

一匹疲乏的老馬，拖着輛油漆已剝落的車，慢慢地前進着，矮小的車夫，戴着一頂大草帽，揚起鞭子吆喝，那不大清楚的聲音，被車窗上鬆懈的玻璃震動聲所吞沒。

馬蹄聲中把這舊車拖進一個深而傾斜的山谷，沿着它的兩旁，排列着許多柳樹，枝兒娑娑的顫動，樹身下部已裂開了不少的大紋。山谷旁流着一條小溪，溪底的石子，在清澈的漩渦中激得微響。在遠方，青紫色的山峯隱約排列着，彷彿分開了天地的界綫，沿着山谷，這一邊是一堆黃土泥房子，門扇緊緊地閉着，那一邊也有五六間茅草小棚，是建築在幾顆蒼老的松樹下。

在山谷的邊緣，是割好的草堆，農夫們把麥草散在小屋前，炙着炎熱的太陽，變得格外乾燥了，孩子們在草堆的背蔭處睡着，紅冠子的雄鷄在麥草中探索蒼蠅和小甲虫，一隻白色的小狗也在那裏打滾。

少年們穿着魚白粗布的上衣，捲着袖子，露出古銅色的臂膀，纏着寬硬的腰帶，靠着未曾犂牲口的木板車，彼此激烈的開玩笑，張開嘴，露出大的板牙。一個少女用有力的臂膀從井裏汲出淋漓的大吊桶，吊桶震搖時，那一顆顆閃動的水珠便落下來。

田舍旁邊，站着一個老婦人，她縐紋的臉上泛出和藹的微笑，她大約有六七十歲了，屈着枯乾的手，抓住一塊玉黍麵餅子，一點點啃嚼着，似乎說：

「過路客，不歇歇嗎？」

一隻雄鷄忽然啼起來了，很驚慌地拍拍翅膀，和遠處的山雀子的鳴聲應和着。

「呵，這麥穗眞長呵！」車夫低聲地自語着。

豐饒的，那漠漠的耀着金光的田野蔚藍的天空，一團白雲正在那裏消散。

疲乏的老馬，拖着舊的車子，咯登咯登的，慢慢走出山谷。

欲得名貴木器請到……

世界木器店

舉行五週紀念擴充營業

大減價 三星期

全部超等木器 破格狂賤傾銷 若照市價計算 祇售半數以下

祇限存貨 先到先買 如此機會 欲得不易

突來良機切莫錯過

地址同孚路九一號 電話三〇一二六號

播音

冰淇淋製造法暢銷

還來天氣漸熱，冷飲即將上市，吳信法君所著「冰淇淋」製造法一書，詳述單純，鮮菓，派菲，布丁，乳糖，濃蛋，冰凍等各色各味冰淇淋製造之程序，原料工具之運用，菓汁香料之配備，全書都三萬餘言，詳盡可靠，如法自製，既經濟，又衛生，每冊祇售國幣二角，聞該書爲上海同孚路大中里方中書店總發行，郵購當班即奉，本埠四馬路生活書店，中國圖書公司，南京路永安先施新新大新文具部均有經售。

特別節目

吼音社
東陸（八〇〇）上午八時四十分起
㊀領袖歌㊁中華民族不會亡㊂祖國進行曲㊃告別南洋㊄慰勞歌㊅碼頭工人㊆救中國㊇民族解放進行曲㊈打長江㊉挑夫曲⑪吖哼歌⑫打回老家去

銀花社
元昌（一四八〇）上午八時四十至九時廿
賣油條（蓉蓉）永別了弟弟（茵茵）Rose Marie（銀虹）恭賀新禧（蓉蓉）新鳳陽歌（茵茵）飄泊者（銀光）窮富姻緣（蓉蓉）鳳求凰（茵茵）軍歌（銀星）

蓓蕾歌劇團
東陸（八〇〇）下午一時至一時四十分
洗衣曲（賀秀民）永別了弟弟（繆斐）迷途的羔羊（嬿嬿）飄泊者（娓娓）離別了姑娘（黃鱗）永遠親愛（唐鄉）鳳陽鼓（飛琳）義勇軍進行曲（合唱）

中華口琴會
市府（九〇〇）下午四時半至五時一刻
波士進行曲（本隊）詩人與農夫（王慶隆吳頌宇）東方舞（本隊）（A）Chorning Waltz（B）伏爾加進行曲（王慶隆）Merry Widaw Waltz（全隊）快樂的農夫（本隊）

琍琍業餘聲樂社
上海（一一〇〇）下午五時至五時四十分
天明了（純美）凱旋歌（維茜）曉香玉（徐英）路柳牆花（琍琍）從軍別愛（張明）紅豆新詩（純美）雙料情人（維茜）人面桃花（琍琍）娘子軍歌（張明）花弄影（維茜）雙雙燕（琍琍）挑夫曲（純美，琍琍，維茜，）

自强社
交通（一三〇〇）下午五時至五時四十分
㊀思故鄉㊁戰歌㊂築堤歌㊃民族解放進行曲㊄流民三千萬㊅和平歌㊆新的中國㊇旗正飄飄

毛執中美術講習座
華僑（七〇〇）下午五時至六時
㊀講中國美術家故事㊁授中西書講義㊂講科學常識

飛聲歌社
交通（一三〇〇）下午六時至六時四十分
復興民族（全體）械鬥之歌（全體）自由之歌（全體）黃河之戀（獨唱）生死同心（獨唱）打哼歌（全體）青年進行曲（全體）追悼歌（青年進行曲插曲）（兩部合唱）搬夫曲（兩部合唱）桃李劫（全體）戰歌（全體）

雷社平劇
交部（一三〇〇）下午九時起
打漁殺家（潘少卿）羅成叫關（邱倩君）法門寺（陳桂令）武昭關（邱孝）上天臺（雷君良）探母（章如良）回令（常紹良）

螞蟻歌詠團
航業（一一八〇）下午九時五分至十時
㊀螞蟻的路㊁中國你還不怒吼㊂扮禾歌㊃戰歌㊄心頭恨㊅搬夫曲㊆可是我問你㊇出征別母㊈抗敵先鋒歌㊉團結起來

彈詞
魏含英「珍珠塔」
中西（一〇四〇）下午五時至五時四十分
開篇「洛神」
姻雲縹渺洛川前。翠羽瑯璫美絕倫。他是，微步凌波花綽約。逍遙一水隔盈盈。但見他，湘裙白練明如雪。但見他，翠袖翻風舞帶輕。但見他，雲髻峨峨釵縮鳳。但見他，纖腰如削玉亭亭。但見他，明眸皓齒花含笑。但見他，盈常雙蛾似帶顰。愛只愛，宛若驚鴻丁體貼。喜只喜，渡波盼顧溫存。更愛他，衣冠整龍嬌無語。無限的陳思嗇寫眞。海思雲愁多幻想。羡他妙筆寫大人。夢中仙侶誰爲侶。只落得，綺障銷除海角春。樓閣瓊無蹤夢殊。千秋廟貌薦蘋蘩。祇博得，風颸靈旗稷稷聲。

歌唱
時代歌劇社
大陸（六二〇）下午四時至四時四十分
㊀人間仙子㊁晚香玉㊂索外村女㊃浣衣曲㊄賣花詞㊅空中音樂

▲以下接第五版▼

施診給藥者注意

本堂係百年老店由南市遷此發兌道地藥材貨眞價實遐邇皆知茲爲協助各慈善機關便利給藥起見特設施藥部承包藥劑每劑國幣一角每日由本堂派員至各慈善機關接洽服務手續簡單貨物道地既能節省如蒙垂詢請撥電話本堂當派人趨前面洽不悞

電話九六二〇〇號

百年老店 種德堂國藥號 英租界寧波路五十一號

閣下能以三十英寸長之鉛筆作書乎？

曰：能！

因倍利看自動上鉛之鉛筆，儲藏有十五條二英寸長之鉛條：輕撳筆管之頂，則筆中鉛條即自動隨之而下，無另須揷鉛之煩。誠爲省時省事可靠之自動鉛筆也。

倍利看！

凡高等文具店及先施公司，均有出售。

體重增加 強壯活潑

採用牛欄牌肥兒代乳粉 造成子女健康基礎

缺乏母乳而採用牛欄牌肥兒代乳粉則嬰兒必强壯活潑非常可愛因牛欄牌肥兒代乳粉專爲嬰兒而製造適合嬰兒需要及消化能力含有充分之維他命及鑛質盤係在英國偉大製造廠中製成直接運華聽上更註明日期故保證新鮮向爲皇家應用目今售價業已減低現代父母請即採用以省麻煩收獲良效

贈送樣品 請剪此券附郵票五分寄上海四川路一二六弄十號怡德洋行當贈牛欄牌肥兒代乳粉樣罐一聽
姓名
住址

中國總經理 怡德洋行 上海四川路一二六弄十號

各大藥房均有經售

牛欄牌肥兒代乳粉

申報本埠分類廣告

拍賣

瑞和洋行 禮拜一拍賣
上等住宅
准於廿四日上午十時並下午二時半在海格路一七五號內拍賣串堂書樓大菜間臥房等一應木器
織絨及北平地毯絲絨花
綢沙法大椅 寫字檯間式一以上櫥木器均係新式房
中國紅木 石面檯子花架古董櫥 茶几 鏡箱 油畫 刀叉 銀器 鐵床 雕刻 以及電扇電燈 西門子鋼琴 收音機 磁器 大菜盆 水箱 等物不計 即日可看

魯意師摩洋行
始創英商一千八百六十三年
禮拜一拍賣 白糖
准於五月廿四日下午二時半在博物院路八號本行棧房內拍賣白糖二百十七袋重約四百廿二擔四十六斤（即二百五十五公斤）貨樣後方可看 大樣拍賣後無論何人當付定洋 即日出清 貨在金利源碼頭 此佈

通孚洋行 禮拜二全天拍賣
○上等住宅○
△大西路五十二號▽
准於五月廿五日上午十時及下午二時半起在本宅拍賣美藝公司製造一應上等地毯
織絨樓梯毯 純鋼信箱 德國銀箱
玻璃面寫字台 飛利浦無綫電 古銅人燈
來路花綢扶手面 書樓 十燈 米丁台 屏山 老玉
乾隆歷朝古玩 漆堆 磁 磚 銅 玉石
鋼板洋琴 謀得利紅木茶几 留聲機 名人油畫
櫥 A. lexander BrOs. 刀叉 中西廚件 餐櫃 發圖全堂 柚木大餐間色酒盃
箱 比利士細刻車料器
掛鐘 落地報刻大鐘 花綢 紗窗 新式德國
掛毯 錦緞 桃木柚木房間式 單雙人床 彈簧 蓆夢思 花邊 鏡台
檯布 縫衣機 電氣 銅像 踏車 孩車 皮鞋 即日

瑞和洋行 禮拜二拍賣
准於五月廿五日下午二時半在廣東路一六〇號本行內拍賣
假山石 紅木寫字檯及椅 桌 花架 琴凳 茶
几 屏 楊 妃 櫥 衣架 紅木方檯石面
圓檯面湯檯 方凳 圓凳 紅木客
堂椅茶几及長檯 供桌 嵌陰
木房間式 半床 衣箱 馬桶 以及另物等不計 先一日可看

魯意師摩洋行
始創英商一千八百六十三年
禮拜二拍賣
准於五月廿五日上午九時半在博物院路八號本行後間拍賣舊衣木器鏡子書籍西裝男女皮鞋燈罩衣箱窗簾 瓷器 什物 及一切燈磁銅鐵料器什物 不計外國 此佈 洋行 啓

拍賣旅客遺失及逾期未提物件
本處准於五月廿十一日（星期二）上午九時在北站上海北站旅客遺失品處拍賣舊存各種衣服、衣箱、包袱、皮箱、被褥、鐵器、洋傘、眼鏡、玩具、食物、鋪蓋、鐵罐等件，及逾期未提之行李、包裹、綢布等件，凡來購者須現金付，不得延期。
京滬滬杭甬鐵路管理局啓

飲食

瑞和洋行 禮拜二拍賣
准於廿五日上午十一時並下午二時半在靜安寺路一四七號內拍賣各種古董玉器象牙雕刻、地毯、紗花、衣服、手綢、臥床、櫥櫃、銀器、磁器、大菜花台布、古董、鏡子、木器、字畫、物件等不計 即日起可看此啓

青年會西餐部 四川路
經濟菜 一五角 一七角 一九角半
五月廿三日即星期日
午餐一元
1 什景果盤 2 來路牛尾湯 3 白汁黃魚 4 元式火腿蛋 5 法式猪排 6 法國童子鷄 7 燒猪扒 8 冰淇淋 9 新鮮水菓 咖啡
晚餐一元二角半
1 什景果盤 2 反尾湯 3 爬蝦 4 非洲牛 5 香草杏力 6 格利生猪排 7 蝦仁火腿 8 燒春鷄 9 冰淇淋 10 新鮮水菓 咖啡
新鮮奶油楊梅上市

沙利文
BAKE-RITE
各種麵包
細軟 滋補 精人 莫愛
鬆勻 衛生 明士 不食
各食品店均有出售
沙利文糖菓餅乾公司 （四）南京路二二一號

畜植牛奶
A字牛奶
補力最強 奶油最厚
攝取奶汁化驗 ... 上海畜植牛奶公司
選飲壹月 詳章函索即寄
畜植牛奶 電話中西七七〇八〇九三四三號

"A"字牛奶
消暑解渴 滋養豐富的唯一飲料
"A"字 巧克力冰牛乳 上市
今以特價發售 每瓶實收國幣一角
上海市內電話通知 皆可送到
生生牧場謹啓
地址大西路一七五號 電話二二〇九九

徵求

上海市國術館 徵求會員
國術是一種最經濟而適合於老幼男女的健身運動，但是門派太多，名稱不一，形式也極其可笑，所以民族的人們，低廉的報名費，本館為國術的研究，就是歐美各國亦稱之為國粹，本館志願一般愛好國術者，普遍參加。
報名處：（一）八卦本館 河南路橋北堍 民國路新河 天后宮內 本館分辦事處
科目：形意、太極、弓箭、少林
納費：特別普通 九個月全年 總館（一）五六十元

▲徵求國文教員
茲有某公館聘請國文教員一位，每日下午三時至五時，需有中學畢業程度及教授經驗者為合格，請詳細履歷、相片、住址及希望月薪，函寄一一三二七號信箱，不合恕不作覆

▲徵求接辦
茲有某小學因主持人他往，願徵求熱心教育者接辦，有意者請於三天內往舟山路通德里四弄六號接洽（時間下午四時至六時）

徵求地皮
茲欲購地皮半畝，須坐落法租界以內，由地主直接接洽，限有意割愛者請投函霞飛路一八八四號接洽

遺失

▲遺失聲明
茲遺失浙皖區稅局發給南湖麥粉稅照計元甲第2582號至第62197號（四張）至第6814號至第98150號十張 特此聲明作廢 蚌埠信豐麵粉廠 廿六年五月廿二日

▲遺失聲明
茲遺失申新紡織第二公司支票一紙計國幣三千九百五十元 上海銀行第八〇四號 特此聲明作廢 該公司 註 新機器工廠啓

▲遺失聲明
今遺失上海金城銀行儲蓄部特種定期一千五百元存單一紙，計公記戶，三四二八號，除向該行掛失外，特此聲明作廢 洋公記謹白

▲遺失聲明
茲遺失滬松第五區總部第二號警察證一紙，持此證者作廢 王傅良啓

遺失
茲於浦石路失去紅色灰黑母狗一頭，有人尋得送至者，酬謝金五元 轉角七號 慈聖院七號

▲聲明作廢
茲因遺失南北水電公司發給第2865號押櫃收據一張，計洋三十元正，除向公司領回原款外，此項收據作廢，無論何人拾得，概不生效 力特此聲明

▲遺失聲明
茲遺失上海市公安局白俄西廟路註冊第四一七七號，於去年遺失，特此聲明作廢

遺失聲明
今遺失四行儲蓄會口分會分期五份，陳國賓戶名第11627號，除向該會請求掛失外，特此登報聲明作廢

▲遺失棧單聲明
茲敝廠遺失紗布棧單BB第二三七號計五十件，除已向該棧掛失外，特登報聲明，拾得此紙作廢紙無論何人 德仁 泰恒號 啓

▲遺失劈單
茲遺失洋涇區二十圖四保二十六圖地號五分三厘三毫之劈單，除已向地政局換給新證外，特此登報聲明 楊金根啓

土地

遺失單串
茲遺失洋涇區二十五圖地號... 九畝五分三厘又四八四號地坍四八二號地坍二畝... 徐廷揚戶 一張 呈局補證 特此聲明 年忙漕各一 徐鳳章 張林坤 張恒江

啓事

上海職業指導所代辦本埠某大食品公司招考男女練習生
（一）資格：初中畢業（二）年齡十八歲至廿一歲（三）名額：男取五名，女取三名（四）保證：須有殷實鋪保並須繳納保證金一百元（五）待遇：試用期間每月津貼國幣十元，期滿後正式錄用（六）報名：自即日起至廿五日止，須帶相片二張、文憑、履歷（七）考期：五月廿六日（星期三）上午八時（八）考試科目：國文、英文、算術、珠算（九）報名處及考試地點：上海職業指導所

願習工藝者注意
茲有某廠添招學徒十名，凡年在十七歲以下，能吃苦耐勞者為合格，供給膳宿，在外埠者三天內到大西路福康里九號林宅接洽

▲英文代辦及指導
英國著名大學畢業之英女士，願代辦英文信札、公文、廣告、通告、翻譯、由漢譯英、改正英文之錯誤、並指導英文、教授英文，所需酬費低廉，請投函或每日上午九時至十二時、下午三時至六時，至法租界辣斐德路455號（近法公園）內207號房間接洽

烟燭糖果店廉價召盤
茲有老店開設西門方斜路二十三號，設有十年，營業發達，因店主無暇兼顧，願將全部生財廉價召盤，有意者請至該處面議，或電話八五三五〇

便宜按摩院出售
今有裝璜華麗按摩院一所，坐落在法租界內，因主人遠行，願以國幣四百元出售，營業發達，如合意者請投函至郵局信箱第四〇四號

新海兒覽
茲因蔣周氏與新海兒向因家庭細故，發生訴訟，現已由法院判決，自即日起，蔣周氏與新海兒脫離關係，嗣後新海兒在外一切行為，概與本人無涉，特此聲明 上海 九月 日

脫離同居關係
陳成美與陸月香二人因意見不合，雙方同意，於五月十七日協議脫離同居關係，嗣後男婚女嫁各聽自由，所有小孩一名歸陳成美撫養，陸月香已收到陳成美給付贍養費二百元，特此登報聲明 陳成美 陸月香 全啓

聘請

▲遺失田單
茲遺失二十九保四圖地號坍三八八號地一畝三分一厘四毫，特此登報聲明

▲遺失田單
茲遺失二十九保四圖二十三圖第二四一號地地坍三八八號地一畝三分一厘四毫戶名孫景明 特此登報聲明作廢

遺失田單
茲遺失二十九保二圖字坍地號二分八厘四毫戶名楊德林 特此登報聲明 胡永弟 啓

聘請廣告撰稿人才
甲種：英文已有根底，能寫暢達之中英文廣告，具有豐富之基礎學識，年齡在二十至三十之間者。
乙種：能撰寫中文廣告及雜誌文字者
如有志者請將學歷、經驗、作品及所需薪金開明，寄至上海郵政信箱一〇二號收，合則約期面談，否則恕不答覆。

馬來亞舞廳及日間酒吧冷飲室招請左列各職員
收賬員二人，售票員一人，侍應生十人，有意者請於每日上午十時至下午四時到北四川路二十一號本舞廳接洽

徵聘女護士
茲欲聘請女護士數位，年齡在十八歲以上，廿五歲以下，能說上海話及普通話，有志願者請於每日上午十時至十二時親至西格路大德醫院面洽

聘請汽水技師
茲有新設汽水廠，擬聘請技師一位，須富有配製汽水經驗及精通機械者，有意者請將履歷及待遇函寄北四川路崇德坊六十二號葉公館，合則函約接洽

▲聘請日文翻譯
茲有某機關擬聘請日文翻譯一位，須具有專門學識及經驗，並能翻譯日文者，有意者請投函開明履歷、薪金等，寄至本埠郵政信箱部轉，合則函約面試，不合恕不作覆

教育

伊道生教授英文法
美國著名英文教師伊道生，在美國教授英文多年，今在上海開辦各級英文班，並教授會話、作文、翻譯，每班每月學費十二元，如欲參加，請函詢或親至明德路鄭家公寓五十號接洽

▲教授會話
茲有美國女教員，精通中文，富有教授經驗，現擬以餘暇教授英語會話，有意者請投函霞飛路二五八七號 Ascot Apt. 三樓三〇七號B接洽

上海婦女補習學校鋼琴科招生
國文、英文、算術、縫紉、刺繡及打字同時招生
校址：（1）華龍路 （2）地豐路 （3）白克路
章程函索即寄

上海婦女補習學校打字科招生
校址：（1）華龍路 （2）靜安寺路 （3）白克路

營業

▲冷氣機廉價出讓
茲有（CARRIER牌）冷氣機一座，能放出冷氣二千五百立方呎，附有自動管理溫度器及應有一切零件，極合裝置小型餐廳或公事房之用，欲購者請投函本埠郵政信箱二〇九號接洽

往外國者注意
凡欲往外國者本公司可代辦護照及一切手續，並代購各國船票，保險迅速，取費低廉，有意者請駕臨或函詢三興王才梁君接洽 四川路三十三號四〇一號房間

地產

▲德製引擎廉讓
敝廠所用德製柴油引擎一座，六十匹馬力，原價國幣八千元，今因擴充，願將引擎廉價出讓，欲購者請電話三〇七三二 或親至上述地址接洽

中央儲蓄會會單廉讓
茲有會單一份，照儲蓄會章十三年，已儲足一份，今因急需用款，願將此會單讓出，如欲購者，請至上海法租界浙江路永華里十五號接洽

熱帶魚神仙魚廉讓
各種熱帶魚，並有美國水草等，歡迎參觀，四川路五四號內

X光機出讓
現有德國製X光機一具，新式，附屬物件俱全，因他往，願廉價出讓，欲購者請函寄北八仙橋... 醫師接洽

請到西人公寓
修理手錶及手術器具，克路七三八號

地產
房地產出售
茲有大西路近新建洋房一宅，五千元，地皮一段，計六畝，坐落大西路，如有意者，請函寄信箱七五八號

▲檳榔路基地出售
茲有檳榔路近西康路口地皮十二畝，每畝價銀一萬八千五百兩，有意者請接洽電話八二五六二

良產出售及出租
在小沙渡路近愚園路口地段極佳、交通便利、有水電、煤氣，最適宜建造公寓、住宅或工廠之用，面積約八畝，有意者請接洽法租界公館馬路交通銀行大廈

▲良產出售
茲有大西路愚園路旁，計地二十五畝，並有良好住宅，新式公寓一所，價值約一萬元，有意者請接洽 Mr. T. Lee 愚園路八十二號

召租

南市
▲單幢石庫門召租
中華路蓬萊路轉角蓬萊里一號及六號，有單幢石庫門出租，設備完美，地點適中，交通便利，欲租者請至老西門中華路五五一號接洽

閘北
雙幢石庫門召租
極司非而路五五二弄內有雙幢石庫門房屋出租，租金便宜，不取小租，欲租者請至該弄三號洽

第一特區（即公共租界）
▲餘屋分租
有門面一間，適合人職業之用，東首八仙橋，另有樓房後客堂，均可分租，欲租者請至西藏路...洽

大陸商場
寫字間召租
本商場地點優越，交通便利，設備完全，租值低廉，茲有最近騰空毗連寫字間數間，極合大公司及各項事務所之用，如欲租者請至敝處面洽領看
大陸商場事務所啓 南京路大陸商場二樓中部 電話九一二〇〇

香郵招租
兆豐花園西首楚瑪利女學東鄰有平屋住宅三大間一所，連抽水馬桶，月租卅元，外轉角滬房每半每月租十元，人多不租

吉屋召租
茲有寬大高爽二層樓住宅一所，在法租界小菜場西首，交通便利，門窗新潔，欲租者請至該處看可也

新式住宅召租
地址：（甲）白利南路兆豐花園隔壁兆豐別墅，（乙）施高塔路底祥德路新邨里1.5.6.7.8號
式樣：最新式中西式二層住宅，雙單幢，均有衛生設備及廚房、浴室、客堂、臥室、亭子間等
設備：衛生器具、水電、煤氣、熱水爐
租價：特別便宜
接洽：請向管門人領看，合意者可接洽電話三七四一一號 蕙餘號啓 靜安寺路四〇七號

新式住宅召租
地點：康腦脫路四一八弄（戈登路西首）
設備：每月有二十八元上下，新式住宅數幢，衛生設備，寬敞明亮
租金：寧波路五號錢莊經租部電話

召租
坐落公共租界延平路武定路角一號三號五號七號，三層洋房，衛生器具，全部冷氣，俱全，租價低廉，不收小租，近四川路中國營業公司敵啓

號房召租 北蘇州路
鏞壽里坐落寧波路六號，弄朝南三層樓房一幢，二間一廂，合住宅均可，已裝新式衛生，欲租者請領看
泥城橋西首二層樓房一大間，有大洋台，新式臥室，地位高爽，合意者請至本公司接洽
恭利有限公司啓 江西路一三九號電話一二三七八

洋棧召租

公園坊
新式洋房召租
坐落江灣路對面虹口公園，房間寬大，設備新穎，交通便利，租金特廉，如欲租者請至臨漢口路中南銀行二樓經租處接洽
月內來租送租一月

▲滬西住宅召租
膠州路（愚園路口）廿九弄合豐里內有三上三下洋房一所，六房間兩廂，水汀，月租金九十五元，裝有電話，即日起出租，有意者請於上午十時前打電話七二一四七接洽

▲吉屋廉價召租
石庫門出租，寬大油漆全新，租價低廉，請至上海福州路一二三號接洽
念三元又二廂間，一恒吉里內有單宅一間，五月十五日至九路十號

廉價召租
青雲路天授里師壽坊
長安路通安里
廠棧

街號房召租
街號房召租
召租
新造三層樓店面召租
新屋召租
街號房召租

醫藥

愚谷邨優美洋房上等店面召租
靜安寺路愚園路建有單間雙間洋房，一切衛生設備全，交通便利，五五三三號

▲染房召租
餘屋所有用具，自來水電燈俱全，如合意者，請到新閘路...接洽

招租
祁齊路二六號西式住宅...

第二特區（即法租界）
▲三層小洋房招租
▲適合小家庭之用 ▲租僅五十五元

▲新建洋房出租
坐落愛麥虞限路一百五十號，弄內新建洋房出租，全部衛生設備，有大房間六間，其他電話接洽

洋房出租
坐落愛麥虞限路一百號弄內，有洋房出租，衛生設備，房五間，低廉，電話接洽

▲小洋房出租
茲有坐落法租界薛華立路一〇三號，弄內有小洋房二間，全部衛生設備，有意者請向黃浦一五八二二號接洽

洋房出租
坐落西愛咸斯路東首世界一號，有洋房一所，四十元，月租，間浴室及二樓汽車間，合意者請接洽

單幢三層每幢卅元
西愛咸斯路金神父路四號新式三層房，每幢卅元，有意者請至本弄管門人領看

▲新式洋房廉價召租
法租界愛麥虞限路四十八號新式三層洋房，設備齊全，每月租金九十元，有意者電話一四五四一〇

花園邨召租
法租界呂班路辣斐德路法國公園之東，新建西式三層樓洋房，設備完全，地點高爽，交通便利，欲租者請向本邨二百十六號接洽

新式住宅召租
第二特區（即法租界）
久安邨英租界愚園路一〇五〇弄
新造北首念二路法租界台拉斯脫路
以上均係三層樓單間洋房，衛生設備俱全，租金低廉

醫藥

米諾禮醫師遷移通告
德醫米諾禮分所診所現遷往北四川路八百八十七號二樓
電話四三〇六三

接生一律四元
總區中法界分院西門分院南市分診所虹口五分院
電話各處

X光檢查每次一元
父子醫院
師健康檢查部凡有肺癆或肝胃病疑用X光檢查可立斷病源
院址西新橋法租界寧波路 電話82357 院董孫玉成醫師 余震

注意專戒屢戒不斷的烟
保無精神痛苦 斷癮神速 無阻職業 隨戒還可隨吸
醫師張全

清德齡女士著 秦瘦鷗譯
御香縹緲錄
一部以清宮為背景的文學作品
▲全書三十五章各有一中心事實▼
為時不一載 書已銷至五版 故事之雋永 譯筆之流利 已無庸渲染
定價低廉：本書為當週起見，定價特低，每冊實售一元，小裝紙
上海漢口路望平街 申報館售書科
各地分館均有出售 特約售書處 開明書店 生活書店

關店大減價

各位萬勿錯過機會

●英國名廠毛織西裝料
●男女現成大衣及西裝
●女式現成各種皮大衣

照大減價後價格 再打六折至三折

最後五天！

●西比利亞及來路皮貨 內有玄狐貂毛獺皮鼯鼠灰鼠臉毛等

生財裝修特廉出讓

本特兄弟公司
BENT BROS. & CO.
靜安寺路七五五至七六一號 電話三二三九〇

上海攝影會三屆影展

日期：五月十五日至廿四日 每日上午九時至下午七時
地點：九江路中央路二十四號（四川路江西路之間）

歡迎各界參觀 免費入場

申報圖畫特刊（二〇一期起 三〇〇期止）合訂本

每册實售五元 外埠加郵費二角三分
訂書無多
申報館售書科啓

新到時樣 ●●●●●●
婦女夏季衣料及用品

惠羅衣料

時新艷麗 見稱滬上

●●時新印花華爾紗
●●繡花奧柸廷硬紗
●●華麗美觀喬其紗
●●法國五色印花綢
●●耐洗不縐絲麻布
●●保不退色月光紗

美瞻悅目 無與比論

新到大批婦女手套

英倫最新出品，係八種漏空蔴絲質精製，有白，黃，棕，奶油素色等及新式手背，心係深藍，淡黃，灰白，黑，米色，綠，棕等

每副售洋 三元九角半 四元九角半 五元五角

新到大批婦女全白夏季皮夾

係美國紐約精製有百餘種樣子均係一九三七最新式有全白螺旋質料及白紋皮等質料精製 現因該貨昨日始到 價目尚未劃出如蒙賜顧務請早臨以免向隅

新到婦女絲質短褲及三角短褲

巴黎及英倫出品係絲質精製有粉紅色及全白色褲腰製以緊窄穿之舒適異常 三角短褲每條售洋九角半 一元九角半起 短褲每條售洋二元九角半起 另有絲質背心每件售洋七角半 二元九角起

上等 Van Raalte 長統婦女絲襪

本公司獨家經售萬立泰婦女長統絲襪質地細薄如蟬翼而脚尖及脚跟係雙料精製經穿異常有各種顏色及大小尺寸

每雙售洋 四元九角五分

新到大批一九三七式婦女游泳衣

有五十餘新式樣及各種顏色全係毛質各種最精製品係英倫名料廠出品大小尺寸全備

每套售洋十五元半
另有最新式婦女游泳衣皮有各種新美式樣顏色及
每套售洋十四元半 十五元半

優等 ALADDIN 半統婦女絲襪

本公司特向英國著名阿拉廷廠定製婦女齊膝半統絲襪最合夏季穿之質地細結優佳經穿有各種顏色大小尺寸全備

每雙售洋 四元九角五分

專售歐美名廠等高貴品

惠羅公司

東方唯一英商百貨公司

著名美女牌

壹圓冰結漣

仍售七角五分

到處均有出售

要吃冰結漣請打電話三〇〇五五

新世界 上海

門票一角 買一送一

電影場 黃金禍 日夜開映

大京班日戲 南天門 全武行東三省 汾河灣 全武行殺四門 新安驛 大紅袍 今夜開演 十本樊梨花

話劇 日戲 釵光劍影 夜戲 碧雲小姐的愛
越劇 日戲 二七美圖 夜戲 紡織梅花
雪艷社 沈雪芳 文雅中曲 化裝蘇灘
翠芳會 名花會唱
歌舞團 春香艷肉 感草裙 浪漫舞
戎換章 鋼絲魔術
沈春林 中西魔術
一新閣 滑稽
甬劇 日戲 雙落髮 夜戲 大桃前 姑嫂上市
滑稽 包一飛 唐笑仙 一揚笑心

福安遊藝場

小東門中華路口 電話三二七六三 門票一角

電影開映 武俠偵探鉅片 福爾摩斯

西洋曲藝技術大家 馬福慶 吃火嚥火 最新技術
大京班日戲 五本封神榜 夜戲 初次開演 越做越緊 六本封神榜
七本封神榜 廿五日開演

話劇 日 零姑娘 夜 半夜歌聲
越劇 日 王華買父 夜 中墓生子
化裝曲 日 九十本雙珠鳳 夜 半夜夫妻
甬劇 日 賣冬菜
劇 夜 繡花鞋

回力球

1 加拉地	1 拉飛爾
2 普登巧	2 袁利石
3 勞萊查	3 莫克力骨
4 爾加	4 皮而抱
5 泰寶達	5 卡禮加
6 阿斯佩蒂	6 奧薩

1 泰寶達	1 沙薩門地
2 蘇羅沙伯	2 賈多
3 古巴龍	3 奧薩
4 皮浪多	4 歐秘托
5 歐蘭加	5 依甲蘇
6 后蘭多	6 海拉多

東方書場

日場價一角 陳文卿 珠塔 范玉山 濟公傳 朱耀祥 大紅袍 周玉泉 玉蜻蜓 許繼祥 英烈傳

夜二角三角 趙鶴蓀 韓士良 金水滸 朱耀祥 趙稼秋 啼笑姻緣 朱耀庭 雙珠鳳

今夜話劇 熱鬧滑稽 開頭利市 承接堂會 劇價克己

宣樓梧王曼君張利聲 博士夫人

廣東大戲院

北四川路大德里對面 電話四五三五三

（今天日戲）**假鳳虛凰**

武生王 靚榮 首本
花衫皇后 衛少芳（反串生角）

（夜戲）靚榮唯一傑作 **霸王別姬**

花衫皇后 衛少芳
武生王 靚榮
文武丑生 黎明鍾
萬能花旦 楊影霞
全材丑生 梁玉初
青衣花旦 華麗思
武生泰斗 馮鏡華

（夜戲價目）優等一元二 月樓八毛 特等五毛 頭等三毛 普通二毛（日戲）

申報圖畫特刊（二〇一期起 三〇〇期止）合訂本出版了

每册實價五元 外埠加郵費二角三分 申報館售書科啓

The Blue Mask

藍面具牌美容藥粉

YOUTH RESTORER
Manufactured by "TEMU" Tallinn-Estonia

功效如神

用此粉塗面念分鐘後色變淡藍即爲藥力深入膚理之鐵證

本品功能消除面上綯紋紅瘢雀斑黑點汗斑及皮色暗黃等雜症效驗如神

先試後買 保君滿意

●贈品券● 剪下附郵票五分寄至上海東百老滙路三六九號琺美洋行樣品部 即贈一份

姓名

地址

各大藥房 皆有出售

贈送樣包萬份

爵士歌劇社

富星（九二〇）下午六時至六時四十分

㊀勇士凱歌㊁今夜曲㊂漁村之歌㊃雙星曲㊄女軍人歌㊅浣衣曲㊆夜月之歌㊇船夫曲㊈你要唱歌㊉賞美曲

上海歌劇社

華興（一二六〇）下午六時半至八時

㊀三個小寶貝㊁銀色的淒涼㊂小天使㊃英雄夫婿㊄好朋友來了㊅風雨歸舟㊆全部恭天的快樂㊇鸞鳳和鳴㊈貴妃醉酒㊉喜相逢㊉㊀春光明媚

大陸（六二〇）下午十時一刻至十一時

㊀漂泊者㊁長生果㊂娥媚月㊃馬妮娜㊄年青的朋友㊅告別南洋㊆薔薇處處開㊇湘累

電影

「星相博士」在大上海

大上海大戲院今日起公映闊嘴大明星喬埃勃郎最新傑構「星相博士」。該片開頭幾幕，是用彩色的場面，立意既新穎，又滑稽。喬埃勃郎的一副臉相，觀之者莫不披靡，何況該片中劇情和對白，極盡其使人捧腹之能事，從頭到尾，簡直沒有一分鐘不在高度的滑稽情緒中演進。喬埃勃郎飾一個滑頭星相家，到處替人家占卜，居然靈驗非凡，可是臨到自己頭上的事，却心慌意亂，糟得非凡。最末一幕鬥拳的場面，據歐美各報上的批評，說是有滑稽片以來最使人眞眞捧腹大笑的畫面。同演者有「假鈔票」中美艷女星曼琳瑪許云。

張翠紅主唱「風雨之歌」

藝華新人張翠紅在吳村編導之「女財神」中，主唱插曲「風雨之歌」，詞句淒楚宛轉，非常動聽。此項歌譜選用精美紙料，印就萬份，欲索者祇須每份附郵三分，即當按址寄奉，茲將「風雨之歌」詞句，摘錄如下。吳村作詞。劉雪厂製譜。

夜是這般愁，風雨滿街頭。我的淺笑有誰要？我的珠淚落雙袖。啊！我的人兒啊，你在那裏囉？

夜是這般愁，風雨滿街頭。我的紅唇當紅酒，我的青春葬青樓，啊！我的人兒啊，你是多溫柔？

夜是這般愁，風雨滿街頭。我的生活夠淒切，我的往事難回首。啊！我的人兒啊，你可知道麼？

夜是這般愁，風雨滿街頭。我的歌聲有時歇，我的年華似永流。啊！我的人兒啊，你要記得喲！

大光明．國泰的新陣容

大光明和國泰兩戲院，除近日正在開映之「鐵臍柔腸」及「艷窟淚痕」兩大名片外，尚有許多佳片，都將陸續開映，茲爲簡略介紹於下：

「遊龍戲鳳」The King And The Chorus Girl，這是一個香艷滑稽的宮闈羅曼絲，導演係茂文李勞埃，由法國美男子菲那葛拉凡和風騷明星瓊白朗黛兒主演，這當然是一部很有意思不能不看的好片子，即將繼「鐵臍柔腸」後，在大光明公映。

「春之誘惑」Call It A Day，還部片子，由奧麗薇哈佛蘭，伊恩亨透，愛妮泰露意絲，愛麗絲勃蘭黛，羅倫揚，菲麗達茵斯考等六大明星主演，描寫一個家庭的戀愛趣史，非常輕鬆滑稽，不日將在國泰開映。

「慾魔情俠」Internes Can't Take Money，這是一部和「玉慘花愁」有同樣力量的作品，也是派拉蒙公司的鉅片，主角係白蓓蘭史丹妃和佐麥利，也是一部值得注意的好片子，將在大光明公映。

「風流千金」Love Is News，二十世紀福斯公司出品，洛麗泰揚和「忠義雙全」男主角鐵羅尼鮑華和「雷麥娜」男主角唐阿曼契聯合主演，述一富家女玩弄一位青年的趣史，演出極佳，大光明將映。

「女特務員」Secret Agent，這是一部以歐戰爲背景的軍事偵探片，主演者係瑪黛琳卡洛爾和彼得勞雷等，內容非常緊張，內有飛機轟炸火車一幕，令人駭目驚心，將在國泰開映。

「小紅娘」Stowaway，這是秀蘭鄧波兒一部最佳的作品，轟傳已久，滬人望眼欲穿，現聞出月就要在大光明開映了。

新光大戲院

（地址）甯波路廣西路口 （電話）九四五九〇

（座價）樓下一律四角 樓上六角 一元 兒童減半

今晨十時半公映 派拉蒙出品 五彩滑稽卡通會串 上下一律二角

今日（二時半）（五時半）（九時一刻）公映

藝華影業公司 新型榮譽鉅片

主演 白楊 導演 岳楓 編劇 潘子農 王乃東

神秘之花

馬陋芬 秦桐 闕宏逵 梁篤生 姜修

這裏有千嬌百媚的神秘女郎！
這裏有窮凶極惡的流氓紳士！

無情的暴露！無限的悽慘！

最後三天

（每場加映華中運動大會新聞）▲中國國貨公司代價券每場照票面通用兒童例外

本院裝置世界第一西電聲機選映第一流國產鉅片

金城大戲院

本院專映第一輪國產巨片，聲光座俱臻上乘，素有國片之宮之譽

北京路貴州路口 電話九〇一一四

座價 四角 四角九分 七角 一元

今天日夜開映 （日戲）二時半 五時半 （夜戲）九時一刻

請問看過朋友便知此片確非凡品

場面偉大，破國產片之紀錄！ 情節驚人，爲偵探片之巨構！

槍刺如林駭目驚心 彈珠如雨動魄驚魂

顧蘭君 王徵信

田琛 謝雲卿 龔稼農 顧梅君 舒綉文 徐莘園 尤光照

等十一位大明星合演

徐欣夫編劇導演

今晨十時半映 惠爾勒 何爾塞（合演） 性命交關 滑稽緊張驚險趣情鉅片 座價上下一律二角

紅粉金戈沙場染碧血 蘭心蕙質巾幗是英雄

生龍活虎

明星公司有聲軍事戰爭偵探鉅片

卡爾登影戲院

座價 四角 六角 一元 日夜一律 電話二五五五三號

時間 日戲二時半 夜戲八時半

唐槐秋先生領導全國譽滿之中國旅行劇團

警世勵俗社會寫眞大悲劇

阿英先生編劇 唐槐秋先生導演 特請顧蘭君小姐 徐莘園先生參加客串

群鶯亂飛

努力，奮鬥，團結，改革，求的是幸福！

勾結，利用，陰謀，殘殺，爲的是金錢！

暴露舊家庭的黑暗！

指示新生活的曙光！

（演員表）出場先後爲序

春桃……吳玲子
胡媽……于劭
王惟康……曹藻
俞懋英……海珞
二少奶奶……顧蘭君
王惟芬……童毅
王惟義……王一之
李福……王竹友
王惟仁……徐莘園
大少奶奶……唐若菁
阿庚……蔣百驊
鄭明禮……鄭重

皇后劇院

昨日天夜客滿

中國唯一專門建築新型舞台

徹底革新

南京路虞洽卿路口 訂座電話九三〇九五號

日戲 二點半 六角 五角 四角

夜戲 八點半 八角 六角 四角

（一）位公號日券早購員發不取小使自不定慣不文香洋泡從
絕閉入夜均日（二）役僱許分服貴賞接章之費（三）若二否客
座對對座戲可預（二）出用索文郎客亦受票外分（三）大角任便

名滿全國 舞台皇后 王美玉 飾武則天自小至老幕幕重頭

今天日夜兩場獻演●王君達先生精心編導兼飾唐高宗

全劇十一幕場場精采把武則天一生事蹟從小姑娘入宮起一直演至八十三歲退位止經過了四個皇帝七十年大事詳詳細細和盤托出

首先發明 美術古裝立體古代佈景●古代道具奇武則天人奇戲奇服裝道具大奇特奇完全新製別開生面不可不擴眼界

武則天

一切偉大 勝華麗緣

！重要演員！

王雪艷……蕭良妃
王劍心……中宗帝
蕭正中……狄仁傑
張振鐸……武三思
薛瘦梅……王皇后
蕭艳芳……張昌宗
朱天紅……長孫皇后
韓笑儂……武承嗣
沈朔風……薛傲曹

奇蹟一斑 和尚堂 狄仁傑 刑部知縣

尼姑做皇后！奇 女人做皇帝！奇 自救殺身大禍！ 冬天百花開放！奇 酸醋浸死皇后！奇 濃茶喝死太子！ 王爺做官女太！ 變做刑部太太！奇 傑不怕死！ 大人變皮球！奇 老爺唱小熱昏！奇

▲武則天爲女界鳴不平！爲女界揚眉吐氣！是中國驚天動地女皇帝！本劇優點獨到！不可不看！

●名歌二支●佛門怨●齊天樂●

百花樓 鏡麟宮 芸房

場場新製 不及備載

集中人才·充實資本
中國第一大規模職業話劇集團
業餘實驗劇團
啟幕第一聲
卡爾登戲院即將獻演

張善琨主催
業餘劇人協會主持

使戲劇助長人類對於現實生活的奮鬥力
以心理的寫實主義作為表現方法的基礎

舞台監督　應雲衛

基本編導（以姓氏筆劃多少為序）
史東山　沈西苓　袁牧之
賀孟斧　章泯　應雲衛
歐陽予倩

特約編導（以姓氏筆劃多少為序）
尤競　田漢　宋之的
阿英　洪深　陳白塵
夏衍　馬彥祥　唐納
凌鶴　曹禺　陽翰笙
鄭君平

特約演員
業餘劇人協會會員

特約美術顧問（以姓氏筆劃多少為序）
許幸之　許可　張大任
盧世候

特約音樂顧問（以姓氏筆劃多少為序）
沙梅　冼星海　賀綠汀
盛家倫

特約舞蹈顧問
吳曉邦

宣言

話劇運動，是戲劇領域中的新文化運動。話劇是不止於表現可歌可泣的人情世故，而且表現我們這新時代的願望與思想。

話劇職業化，是話劇運動的新勝利，因為這是話劇已在獲得廣大觀眾支持的證明，是話劇在觀眾的支持下將更迅速地成長發達的預兆。

十餘年來中國話劇運動者不斷的努力，孕育了話劇職業化這必然的趨勢。所以這新生的職業話劇集團——業餘實驗劇團，是胚胎於每一劇運者的點血滴汗裏的，我們——主催人與業餘劇人協會，既不敢大胆地冒認一己為產婦，更無力肩負其學步的重責，敢以一個保姆的資格，開示撫育之方，求正於海內外諸賢達之前。

我們認為，好的戲劇不應是刹那的官能的刺激，而應是深沉的靈魂的鐫銘，其使命不只是娛樂觀眾，而且在於助長觀眾對於實生活的奮鬥力。因之，在劇作的選擇上，我們將儘量親近以現實為基礎的創作，或富於現實味的古典作，而離棄那些距離地面較遠的。

我們相信「巧匠奪天」這句俗話，我們更相信壯麗的文章用優美的字句才能夠寫成。我們反對粗糙，不願濫造。我們將努力求認識與方法的一致。因之，我們要在演出方法上特別予以如下的注意：

業餘過去在演出方法上，是停滯於演員中心這一階段的。用真摯的態度與熱情，捉摸人物的性格，注意感情的韻律，生活於角色的個性感情之中，這是業餘的一部份演員已經在走，而且要引誘更多的演員來走的路。與「外面的」寫實主義相對，這是「內面的」寫實主義，是所謂心理的寫實主義，作為表演方法看，這無疑是最基礎的。

但演員中心制，卻是這種方法的誇大，演員的自由發展，常會使我們鑄就了大錯。心理的寫實主義成為心理的主觀主義，演員對於角色的解釋往往是隨意的。通常導演對於演員僅盡了保姆的責任，而在手法上則尚未跨過寫實主義一步。其他舞台技術工作人員，隨之也未能在確定的表演企圖下發揮他們的專長。

球類的競賽場上，選手的個人表演，即使博得了廣大的彩聲，而傳遞的未能合拍也還會促成我們的負數。所以在演出上，我們今後的努力的目標是使工作人員在創作態度與創作方法上融合一致，並在相互的批判作用下，來完成戲劇藝術的統一的效果。

要之，話劇職業化本身，是一種嘗試，且是一種運動，營業的勝利並非我們唯一的目的，但觀眾的冷落卻該認為最大的悲哀。業餘實驗劇團，企圖爭取，孕育，並研究更廣大的觀眾！業餘實驗劇團並願努力於發揚戲劇藝術的最高的效能。職業化的話劇運動，不是墮落，乃是前鋒。這是條艱苦的道路，希我們能在師長的訓誨下，觀眾的督促下邁進。

演員
（以姓氏筆劃多少為序）

舒非　葉露茜　趙丹　趙明　趙慧深　聞郊（特約）　熊輝　錢千里　鄭君里（特約）　藍蘋（特約）　魏鶴齡　魏曼青　嚴恭　顧而已（特約）

研究員（以姓氏筆劃多少為序）
吳珩　金乃華　范迴　海濤　黃田　趙曙　鄭岩　錢風

王為一　王琪　王蘋　田蔚　伊明　朱今明　呂班　呂復　沙蒙　吳湄　李喬治（特約）　汪洋　胡蘋（特約）　施超（特約）　英茵　范萊　俞珮珊　徐韜　徐渠　徐卜夫　章曼蘋　陶金　陳瘦秋　張客　舒强

職員

主催人　張善琨
理事會　主席　應雲衛
　秘書　陳鯉庭
　理事　趙丹　章泯　徐韜
編導部　主任　章泯
　副主任　陳鯉庭
　秘書　趙慧深
總務部　主任　瞿白音
　總幹事　趙明
　文書科　沈曦　張瑤
　會計科　韓溢如　魏曼青
　事務科　徐卜夫
　保管科　李森林
　人事科　張客
　交際科　瞿音
　宣傳科　田魯
　研究科　伊明
舞台監督　應雲衛
劇務部　主任　徐韜
　舞台管理科　畢志萍
　舞台裝置科　徐渠　趙明
　照明科　朱今明　汪洋
　演員科　舒非
　音樂科　王為一
　效果科　張客
　道具科　陳瘦秋
　服裝科　李森林
　化裝科　王琪

請注意明日羅米歐與朱麗葉廣告

羅米歐與朱麗葉
·戲劇之父莎士比亞畢生最精彩的作品
章泯　改編　導演
舞台監督·應雲衛
禮教的魔力摧毀了自由的嫩芽
青春的火燄燒斷了封建的枷鎖

武則天
編劇·宋一舟　導演·沈西苓
◆偉大諷奇宮闈史劇◆
一代英雌　怎樣用讒·媚·狠·毒的手段君臨天下！

太平天國
可歌可泣　雄偉悲壯　歷史長劇
編劇　陳白塵　導演　賀孟斧

原野
曹禺　繼「雷雨」「日出」後第三部傑作
應雲衛　導演

上海屋檐下
夏衍　作

偽君子
莫里哀　作　趙丹　王為一　導演

欽差大臣
果戈理作·史東山改訂

李秀成之死
陽翰笙　作

塞維勒理髮匠
博爾馬修　作

哈孟雷德
莎士比亞　作

浮士德（一名天使降魔）
哥德原作　A·B編劇

黑奴魂
A·B作

榆樹下的慾
奧尼爾　作

孤星淚
嚣俄原作　田漢改編

握六大公司鉅片映權・放滬西唯一獨惠影院

巴黎大戲院

霞飛路華龍路西首 電話二〇五八五號

祗映今明二天 時間二點半 五點七點九點一刻 樓下前座一角 二角 樓上後座四角六角

好片有重映再看價值！

下期公映一曲銷魂

請看「女泰山」出現

桃樂姍拉摩不朽傑作

加映五彩卡通片

獸國女皇

"The Jungle Princess"

人猿進攻村莊，猛虎與大豹戰，人與巨獸肉搏，妖士慘酷刑罰

今晨十點半映 敢死隊 下午二角

國泰大戲院

霞飛路邁而西愛路 電話七五七七三號

今天開映（日）三時 五時半（夜）九時一刻 火速定座

不由你不讚美！不由你不愛看！

蓓蒂黛維絲

榮膺電影藝術學院金像獎的明星 暨五位女星合作演

加映五彩卡通兩鷄賽拳 擁擠・不堪

賣淫婦…… 你聽見過她們，會斷送了不少男子的前程，也許你自已亦會醉倒在她們的懷抱裏，但是請你再來看看她們另一方面的非人生活

艷窟淚痕

送舊更迎新，殘脂和淚咽，茫茫人海中，何處覓歸宿，是一部出賣靈肉者的傷心史

座價（日）六角 一元

草菅人命，暗無天日！摧殘女性，行同禽獸！

艷窟賣笑，血淚染香檳！愛妹被戕，創痕印心底！

租界電檢會諭 未滿十六歲之孩童概不招待！

大光明大戲院

冷氣開放 舒適無比

靜安寺路跑馬廳畔 電話三一三二三號

今天日夜開映（日戲）二時半 五時半（夜戲）九時一刻

今日上午十時半加映一場……座價六角上下一律

彼得勞雷 麥克勞倫 瓊蘭女士

及華爾德康諾萊等四巨星破天荒合演哀感頑艷緊張刺激奇情鉅片

迅雷閃電般緊張 抽絲剝繭般細膩

軍火大王，坐擁巨富，孤人子，寡人妻，無動於中・鐵胆莽漢，痛恨戰禍，綁嬌兒，埋衣物，一洩積憤・

鐵膽柔腸

軍火大王愛女突然失蹤舉國騷然

由怨生毒，造成一代奇案！因愛生憐，揭穿廿年秘密！

遠勝一革命叛徒一毫無疑義

夏季放映鉅片第一聲！

特映 由中國飛剪號運到 興登堡飛船失事新聞並映 五彩風景

浙江

地址浙江路四馬路南首 電話九三八七九號

時刻 一時一刻 三時一刻 五時一刻 七時一刻 九時一刻 座價 二角 三角 四角

至尊無上 哲理笑片

全球聞名 卓別麟 滑稽王

整個世界期待着的 第五部藝術 新創作

"MODERN TIMES"

摩登時代

多年宣傳 一旦實現 題材超脫笑料極足

百老滙

座價一角三角 滙山路五十七號 電話五〇三三五

時刻 一時一刻 三時一刻 五時一刻 七時一刻 九時一刻

大明星華納裴士德領銜

艷星羅亞朵及員千人傑 女葛麗史華演五餘大作

空前歷史文藝緊張刺戟哀艷奇情鉅片

絕島冤痕

"The Prisoner of Shark Island"

二十世紀福斯公司出品；欲免擁擠；早臨為幸

九星

成都路 電話八二六二三

時間 二時半 五時 七時 九時一刻

勞萊哈台 合演 滑稽名片

袖裏乾坤

（價目一角）

一對扒手兩個壞蛋，偷鷄摸狗順手牽羊

虹口

地址乍浦路 電話四〇一四八 （時間）三時 五時 七時 九時一刻起

武俠明星 威廉鮑埃 空前傑作

全部緊張熱烈仁勇俠義藝術巨片

虎窟拯孤

懸崖削壁上一場血戰 勝者得生存 敗者墜崖死 英雄爲救弱之危 身入穴萬險殺敵

大世界

門票每位大洋二角

乾坤大劇場（日戲） 黃永芳 劉美玉 榮嬌鸞 白叔安 筱玲紅 翠嵐霞 何玉蓉 趙旭聲 擒張任 麗殿 泗洲城 （烏龍院） 盤絲洞 全本御馬

八本樊梨花（預告即日開演）

紹興文戲 陶素蓮 王永芳 童正初 張靈芳 日戲 後樂葵花配 夜戲 六本卓文君

門票大洋二角 買一送一

新影戲場 聯華公司歌白巨片 主演 黎莉莉 張翼 尚冠武 狼山喋血記

聯友話劇 王呆公 徐紉秋 張四維 徐月珍 日戲 風流少奶奶 夜戲 上海之夜下集

南方歌劇 陳月蟾 張鵬飛 徐琴艷 任芷龍 日戲 玉蜻蜓 夜戲 紅鬃烈馬

星期滑稽 楊寶成 王悲兒 邢哈哈 淩無私 日戲 節婦蕩女 夜戲 三人罪

乾坤大劇場 今夜初次公演 七本樊梨花

維揚大戲 崔少華 潘喜張 十歲紅 潘玉蘭 日戲 英雄俠義傳 夜戲 穿金寶扇恨

化裝蘇灘 張鳳鳴 朱國梁 張鳳雲 張艷雲 日戲 賣藥 夜戲 探親相罵

新四樓 申曲 施春軒 文韻 日戲 九本珍珠塔 夜戲 七本文武香球

新劇 曲 筱文濱 月珍 日戲 半夜夫妻 夜戲 雙珠鳳

會串 沈筱英 桂英 日戲 張鳳祥 夜戲 上海歡樂天地

兒童申曲 小秀英 小小 婉娥 小月明 日戲 欺嫂失妻 二本 夜戲 空門賢媳

四樓舞廳 桃花歌舞團 今日表演 鳳陽花鼓

SY 隱身機（德國新奇世界光機）

（各種遊藝美不勝收） 大三元（大班外殺關） 三三經濟麵館 傳家寶味 大快朵頤

六位巨星 奧薇佛，恩透愛泰意，麗勃黛羅楊弟達斯 麗哈蘭伊亨，妮露絲愛絲蘭，倫，麗茵考 聯合主演

春之誘惑

香艷熱趣滑稽鉅片 春來了！

東風吹皺愛河水，春夢迷殘粉蝶魂！

歌，媽畫着隔，們 女老，師鄰壁也的 引頭女，女的在小 誘看兒兒；哈追花 爸中愛子還叭求貓 爸媽上戀有狗他・

華納影業公司又一驚人大貢獻

請影迷一致注意本片映期

遊龍戲鳳

五千萬法國女郎一致傾慕風流大明星 苐那葛拉凡領銜

美藝女明星瓊白朗黛兒配演空前偉大浪漫詼諧宮闈艷情鉅片

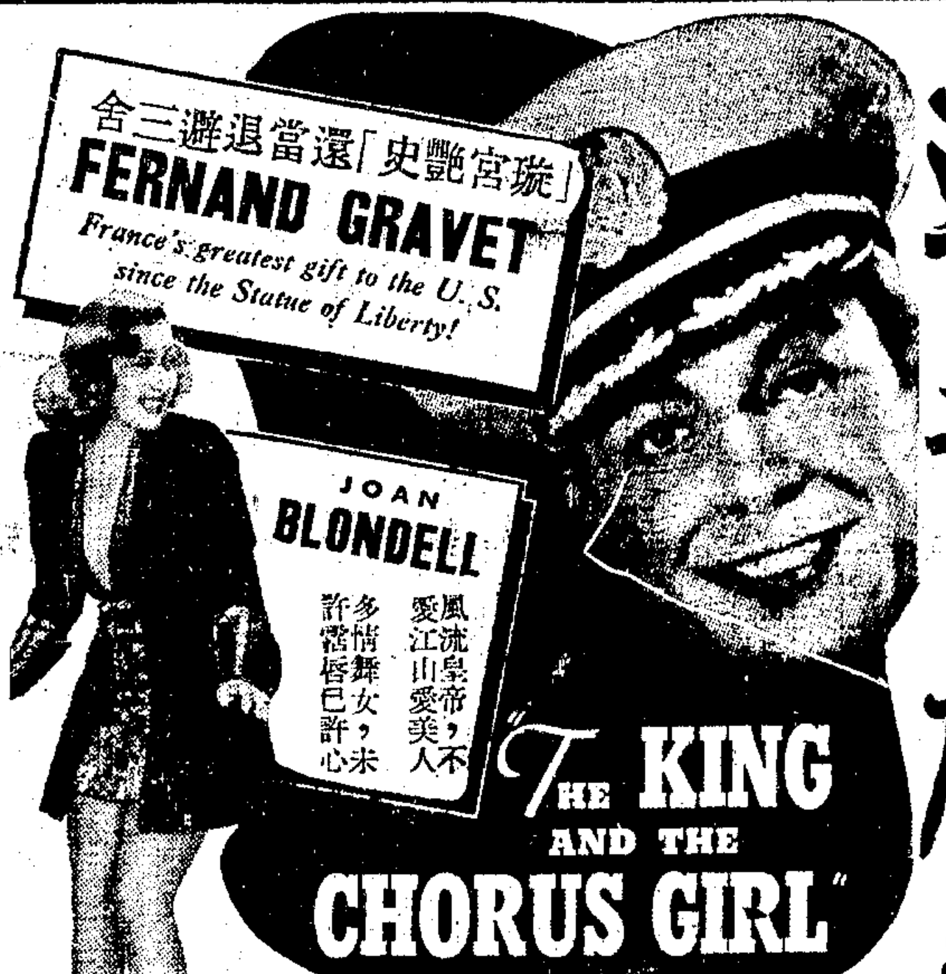

鴛幸巴黎市，三月不見太陽光！ 踰牆摟處，宿解一子初思相味！

茂文李勞埃氏監導

（八仙橋）

黃金大戲院

每日上午十時開始預售對號座券

芙蓉草 馬連良 葉盛蘭 張君秋 馬富祿

（票價之外絕無其它雜費）

今天日戲

粉菊花 單德元 大四杰村

張君秋 李洪福 葉盛蘭 韓金奎 玉堂春 （三堂會審）

芙蓉草 馬連良 劉連榮 韓金奎 馬富祿 高連峰 全部范仲禹 趕考 進京 遇虎 失散 問樵 鬧府 打棍 出箱 陰錯 陽差 借屍 還魂 黑驢 告狀

今天夜戲

李洪福 馬富祿 葉盛蘭 馬連良 張君秋 芙蓉草 劉連榮 全部薛平貴與王寶川 彩樓拋球 父女擊掌 投軍別窰 誤卯三打 西涼招親 鴻雁捎書 平貴回窰 相府算糧 信鴿頒兵 大登殿

明天夜戲 雙齣

馬富祿 單春樵 馬盛龍 馬德元 長板坡

馬連良 李洪福 全本盜宗卷

芙蓉草 葉盛蘭 十三妹（悅來店）

馬連良 張君秋 劉連榮 馬富祿 李洪福 全本打漁殺家

電話 八四一一四 八四一二三 八四一一二

（日價目）官廳 特廳 正廳 花樓 月樓 樓廳 樓廂 三樓 二元 一元 六角 一元半 一元 六角 四角 三角

（夜價目）官廳 特廳 正廳 花樓 月樓 樓廳 樓廂 三樓 二元五角 二元 一元五角 二元 一元 一元 八角 六角 四角

敬向各界鄭重說明 本院座位絕對公開

本院此大改革完全從徹底方法改與所以對於座位絕對公開實事求是更無互托熟人私定座位之弊故凡各界知好統希由諒本院徹底改華之苦

(一)廢除按自對號入座 (二)今日預售明日座券 (三)票價之外絕無雜費 (四)縮短時間不演雜戲 (五)鑼鼓鑼後雜聲全無 (六)嚴椅選用女檢票員 (七)改良座椅特別舒適 (八)飲食茶客及衣幃間 (九)衛生設備式式俱全 (十)香若二角要否聽便

◀全部改裝煥然一新▶ ◀專家配置燈光適合▶

大上海大戲院

廣西路南京路北 電話九三三二二號

電話預定座位留至開映前五分鐘為止

今天起日夜開映：（日）二時半 五時半 （夜）九時一刻

保証目瞪口開，捧腹解頤！

闊嘴喬埃勃郎

曼琳瑪許·弗雷姬丁·埃格凱納第

合演奇情幻化的滑稽佳片

星相博士

誰是電影明星，誰是樑上君子，誰是伸手將軍，欲參個中秘密，請訪星相博士！

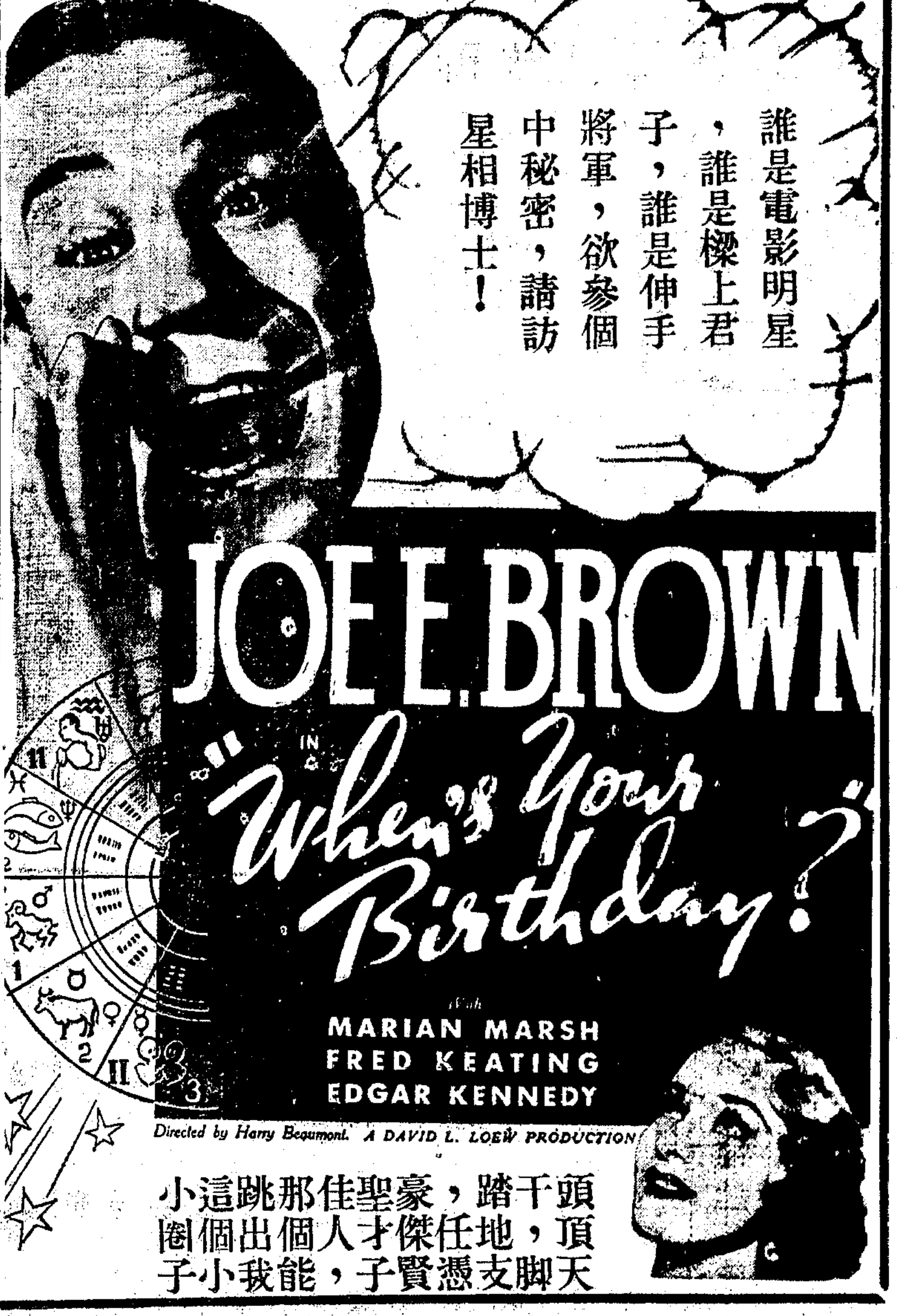

頭頂天干，腳踏地支，任憑豪傑賢聖才子佳人，那個能跳出我這個小小圈子

南京大戲院

愛多亞路五二三號 電話八四一二三三

電話預定座位留至開映前五分鐘為止

今天起日夜開映（日戲）二時半 五時半 （夜戲）九時一刻

翠袖欲探爆發庫 紅絲誤綰野鴛鴦

神秘香艷緊張詭奇軍事偵探佳片

埃德門羅·梅琪伊文

保爾羅伽·凱第甘琳·史基卡拉格

等五大明星領銜空前通力合演米高梅佳作

真假鴛鴦

特映直接航空運滬 興登堡飛艇 肇事詳細新聞片

蹤跡迷離，軍火大王
消息爭先，新聞記者
狙擊影射，行刺暴徒
機阱暗佈，怪客反間

身處絕境，危險萬狀，尚不忘輒趣地偷吻，欸欸的調情

綺年玉貌之閨女，竟冒認為已嫁之少婦、已經吃虧不少，何況個中秘密，遭人窺破，滑頭丈夫，突如其來，為之奈何

瀟湘夜雨

人人渴望 新華影片 一如大旱之望雲霓

顯然一是喜訊

監製 張善琨

導演 王次龍

主演 高占非 貂斑華 嚴月閑 王乃東 章志直

參加演出 陳娟娟

麗都大戲院

北京路貴州路口 電話九四一一〇

是你的·是我的·是人人的理想戲院

今天日夜開映 日戲二時半 五時半 夜戲九時一刻

同時特映軍事委員會政訓處電影股攝製

特委員長西安蒙難實況為民族革命過程試金石之

西安事件

大傻 葛福榮 小傻 翁世榮

助演者 舒麗娟 周美娟 沈亞倫 蕭正中 梁開元 孫平浪 周先進 陳麗芳 段澄心 朱少泉

富貴榮華

描寫平民階級生活與京別墅之摩登時代有異曲同工之妙

編導 邵醉翁 文逸民

刻劃窮人的痛苦，諷刺社會的黑幕

座價：三角 五角 八角 日夜一律

辣斐大戲院

辣斐德路三三二號 電話八一二〇〇

時間 二時半 四時三刻 七時正 九時一刻

凱撒琳赫本 弗德立馬區 （合演）

女王的路

星期日下午十二時半加映

注意 今天開映時間

名滿天下歌壇霸主 里卻泰博

『風月海盜』女主角 史德斐杜娜

色藝雙絕的大明星 狄安納碧歐

空前合演影業權威聯美公司香艷哀情音樂大偉構

離鸞悲歌

天蟾舞臺

今夜開演

金嗓子小達子藝員領銜全體藝員一百餘名角合演大紅袍

劇中有 全新佈景 活動機關 奇巧打武

今晚必須早請

昨夜又是客滿 來函特煩

今天日戲

小奎官 陳麗娟 張彥堃 倪小利 伍雲霞 于占元 滕雪艷

李少春 小達子 周麟昆 鄧來儀 海瑞 韓林

全體名角努力合作

高雪樵 金素琴 趙韻聲 杜鵑 徐大娘 馮保

金少寶 謝雯琴 倪金利 吳金奎 葛次江 張桂軒 劉振元

二本 四本奇俠 大紅袍

本台地址 四馬路雲南路口

日戲價目 （樓下）七角 四角 三角 二角 （樓上）六角 三角 二角 （三樓）一角

夜戲價目 （樓下）九角 七角 五角 四角 （樓上）一元三角 九角 八角 五角 三角 （三樓）二角一角

定座電話 九一七〇二 九〇五六〇

恩派亞

八仙橋 電話八一〇六二號

日戲二時起 夜戲八時起（逢星期三六日一律開演日戲）

日戲 四角 二角 三角 一角　夜戲 五角 三角 四角 二角　特別對號 女子招待 不收額外 不收樂捐

一九三七年度評劇皇后

喜彩蓮

全體藝員八十餘人一齊登台

評劇有佈景重服裝乃本院首先發明比眾不同

今天日戲：九巧傳　回盃計　喜彩蓮 新紡棉花　越虎城　馬寡婦開店

今天夜戲：王二姐思夫　大補缸　喜彩蓮 小老槍　劉翠霞 變媽

◉明天夜場特排大名劇當日露佈◉

恩派亞

院址八仙橋 電話八一〇六二號

注意　逢一二四五九日星期... 影戲開映一律

日場時間 二時起 四時起 法幣一角

今晨十時早場開映 羅克 捷足先登　一律法幣一角 憑券五分

明天四時開映 梨花夫人

華德

熙華德路中虹橋東 電話五三一七四號

今天開映聯華美藝錦繡有聲巨片

孫瑜編導　陳燕燕主演

春到人間

派拉蒙公司精選 五彩卡通大會

時間 二時 四時 七時 九時四場　價目 大洋一角　今晨十時早場開映

萬國

院址虹口大源路九八五號 電話五二九...

林森公司唯一無上武俠奇情巨片

張翠雲 吳一飛主演

江東三俠

惡霸戲美英雄代抱不平拔劍相救

三集 兒女英雄　今天上午早場開映

時間 二時 四時 七時 九時　座價 小洋一角 上下一律

十德

院址新閘路卡德路 電話三三一八六號

今天開映俠義精彩說全部巨片 韓雲珍主演

武松大鬧獅子樓

金蓮梅...

時間 二時 四時 七時 九時（四次）　價目 小洋一角

今晨早場 四集 兒女英雄

東南

院址小東門 電話八三一六六號

時間（東南）二時 四時 七時 九時一刻起（四場）

價目 三角 四角 兩院一例

王先生生財有道

暴露同業競爭的醜態　描寫同行嫉妒的怪狀

一幕有一幕噱頭　一場有一場精彩

王先生考保鑣賊頭狗腦　小陳措皮鞋窮形極相　王師母學跳舞大跌觔斗　小阿媛做嚮導員冤家路狹

左明（編導）　湯傑　曹錫松　桑淑貞　李琳　翟綺綺（主演）

中央

院址六馬路 電話九一六一二號

時間（中央）三時 五時 七時 九時 一刻起（四場）隨到隨看

價目 三角 四角

今天兩院同映

天一影片公司最新滑稽大笑片

王先生生財之道

1 大吹大擂傾軋同業
2 消釋前嫌攜手合作
3 花樣新翻表演歌舞
4 為財拚命醫院賣血
5 投考保鑣大打猴拳
6 邂逅故人解衣推食
7 奸商資助重振旗鼓
8 晴天霹靂一切完了

今晨兩院早場 上午十時半映 一律法幣一角 憑券只收五分

中央大戲院 沙場情敵　東南大戲院 飛行劫美

半價優待券　原價一角 憑此券五分　下列各院通用　中央大戲院 東南大戲院 明星大戲院 新中央大戲院

明星

青島路 電話三〇五九〇號

時間 二時半 五時 七時 九時一刻（四次）　價目 二角 三角

今天開映

人海遺珠

朱石麟編導　黎莉莉　黎灼灼主演傑作

每場特別加映 注意新聞珍貴 綏遠挺戰特輯

春城有幸親芳澤．金屋無人見淚痕！

今晨早場電影 上午十時半開映 一律一角 憑券五分

孤雛深恨

秀蘭鄧波兒主演傑作

新中央

院址海寧路 電話四二五一五號

時間 三時 五時 七時 九時一刻 四場　價目 二角 三角

北區獨家首先開映　各界早光

明星影片公司最新特製全部對白有聲超鉅巨片

沈西苓編導　趙丹 白楊 呂班 英茵 沙蒙 伊明 吳茵 尤光照主演

十字街頭

現代青年有三失 十字街頭有三極：失業！艷極！失學！趣極！失戀！痛極！

今天星期早場電影 上午十時半映 一律一角 憑券五分

戰地英魂　賈利古柏主演　樓前嬌啼 烽火上炎 關中春夢 何頭月色

蓬萊

蓬萊市場 電話二三四八七號

今天四場 二時半 四時半 六時半 八時半　連看　價目二角　星期日映五場

全部五彩絢爛奪目　美女明星洛麗泰楊阿契同演 唐曼豐暨四千餘人合演

雷夢娜

"RAMONA"

五色繽紛美麗彩虹勝月　七彩交織能力氣迴腸　開世界名文哀艷巨片

今天早場 上午九時及十時半開映 電影 九九警車

榮金

康悌路 電話八五〇六九號

今天下午五場 一時起 三時起 五時起 七時起 九時起　價目二角　明天仍映四場

今天日夜開映

藝華影業公司一九三七年華豪作 路明 暨其他明星合演

彈性女兒

彈性女兒獲得上海兩百萬婦女表示深切同情感憫身世可憐當為之放聲一哭

今晨十時武俠巨片 奇女救夫　下期準映 二集關東大俠 決不再延

早場一角 憑券五分

石破天驚

歌場血案　桃色慘劇

根據福爾摩斯偵探小說中最負盛名的罪藪改編而成

華安公司出品　上海公司攝製

光華

愛多亞路成都路 電話三三〇三五

時間 二時 四時半 六時半 九時一刻　價目 三角 四角 日夜一律

天一公司最新滑稽有聲巨片

湯傑　曹雪松　桑淑貞 主演

王先生生財有道

左明導演　全班人馬老搭擋　最有噱頭最精采

今早十時半加映 聯華交響曲 上下一律一角

共和

老西門方浜橋

時間 二時 四時 七時 九時　座價一角　今天開映

明星公司全部有聲對白歌唱巨片

胡蝶主演　龔稼農 龔秋霞 王獻齋合演

永遠的微笑

本院重金禮聘少女裸體最新表演

裸舞？？

香艷無比 肉感動人 絕頂浪漫 萬分風流　精采銷魂蝕骨 絲絲可見 包君滿意

昨日客滿 請今日早　同時加映 拳王奪霸

亞蒙

院址太平橋白邇路 電話八四六一四號

三時 五時一刻 七時一刻 九時

西海

院址新閘路三洞浜路 電話三四七二三四號

悲壯熱情當選十大巨片冠軍

單騎乞援澤被三軍 扶創抗敵功在國家

紅粉金戈

今晨十時早場電影 失戀　明星聲片巨星...

時間 二時 四時 七時 九時　樓下一律一角 樓上小洋

東海

提籃橋口 下海廟前

今天開映 時間 二時 四時 七時 九時一刻　價目 樓下二角 樓上三角

聯華巨片 華安出品

黎莉莉 黎灼灼 李清 韓蘭根 劉繼群 合演

人海遺珠

加映 軍委會政訓處電影股攝製 綏遠挺戰特輯　衛國抗敵 共赴國難

山西

北山西路 海寧路口

今天開映 時間 二時 四時 七時 九時一刻　價目 樓下二角 樓上三角

女泰山出現！　唯一健美女星 桃樂珊拉摩 危險緊張妙作

有驅使虎象之力！ 有沉落雁魚之容！

戰國女皇

數千土人進攻猿人　猛虎死拚大巨豹　人獸動魄驚心肉搏　艷侶裸泳醉人銷魂　片上印有中文說明

每場特別加映五彩諸藝 月中跳舞

今晨上午十時一刻 萬王之王 五分一角

威利

院址乍浦路 電話四三九八二

威廉鮑維爾．茂娜洛埃

領銜五十大明星三百美女傑作

歌舞大王齊格非

片長二十大本請注意開映時間

每日三時，六時，九時開，映三場

注意　正廳座恕不連看，欲得佳座，請預先購票

星期日上午十時加映一場價目照舊

鑫記大舞台

電話 九〇二〇〇 九二〇二〇

地址二馬路

昨天上下客滿

到底老牌好戲

今天日戲 破例獻演

十六本

日戲價目 （三樓）一角 （二樓）二角 二角半 四角半 （正廳）二角 三角半 六角

夜戲價目 （三樓）一角 （二樓）二角 三角半 七角 （正廳）二角 四角半 九角

劇壇之異彩　鑲銀佈景　活動廣寒宮　勾心鬥角　別開生面

◉有聲有色◉奇奧莫測◉

科學鬥法寶

昨晚承各界熱烈光顧，不勝榮幸，但因來賓過眾，招待殊欠周到，且未及六時，即告滿座，致使後到諸君咸以向隅而徒勞往返，辜負盛情，深感不安，特誌數語，藉申道歉，尚祈原諒，為荷，

敬向各界……道歉

今夜准演

（十全）

十七本戲　著名藝員　戲中情頭　配角得形　藝術行宜　燈彩配置　唱做說白　武行開打　科學機關　鑲銀佈景

全滬渴望　全班登場　全體結晶　全合分寸　全新服裝　全聘名匠　全神灌注　全無兗强　全新發明　全滬首創

（十美）

廣寒宮中　天竺國裏　舞衣易色　奇蘭幻變　降重仗儀　空中門法　玉兔仙子　清歌妙舞　彩樓拋球　其餘情節

美麗堂皇　美輪美煥　美到極點　美意延年　美不勝收　美哉奇觀　美趣橫生　美態百研　美滿良緣　美不勝言

十七本西遊記

共舞臺

榮記

價目
日戲 一角 二角 三角 四角 五角 六角
夜戲 一角 二角五分 三角六分 四角七分 七角 九角

電話 八四八〇八 八五八八九

今天日戲
紅蓮寺中緊要關鍵
第二十集
十二時半登場
夜場開演五十餘次無場不滿天天擁擠

從六點半到七時半本台觀眾進院狀況
像潮水一樣

觀眾一致讚賞本台最新購置之照明設備
今夜 第十三集
踏上國際佈景最高階級
最新科學方法 風雨雷電
培而好壓電機

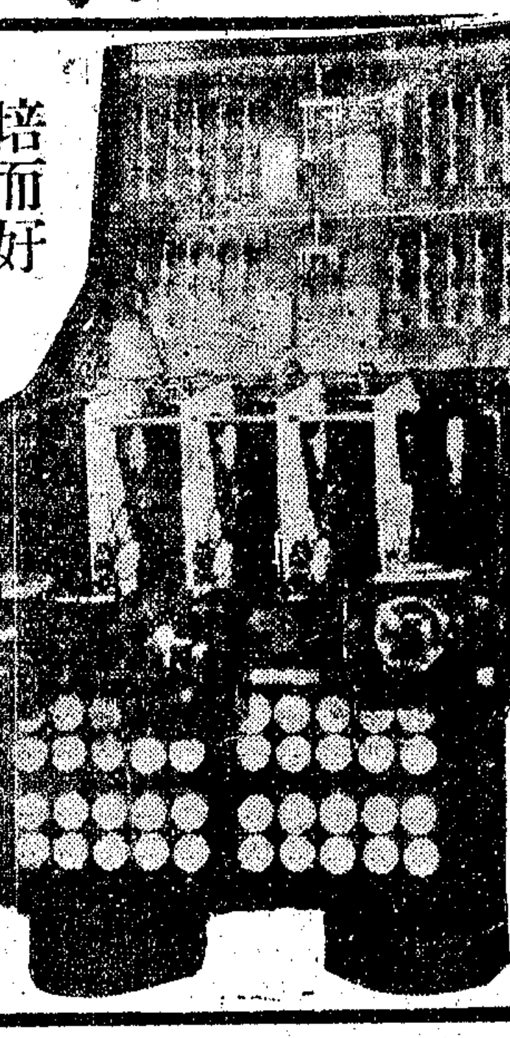

白玉崑

全新佈景●全新服裝

火燒紅蓮寺

欲免擁擠須早定座

大新遊樂場

◀門票小洋二角▶

華北評劇社蹦蹦戲
評劇公主 小白玉霜 率領原班演唱
李桂琴 花艷秋 單寶峰 張艷秋 安冠英 珍珠花
(日)保龍山 高成借嫂 (夜)咬臍郎打圍 傘部 馬寡婦開店

雅韻社 ◀上週第一▶ ◀滑稽京戲▶
王麻子 房人迷 張蛤蟆

有聲電影 歌舞巨片
霓裳新曲

勵社話劇團 准本月廿二晚上演
話劇泰斗劉一新編演諷刺社會滑稽香艷名劇
續集 上海夜生活
◆初集公演半月場場軋滿應求要排續集此劇佈景更加精彩宏偉◆

藝華著名悲感巨片
生之哀歌

大京班 南北馳譽名角合演
梅艷雲 孫柏齡 路凌雲
(日戲)元帥代馬 麻姑獻壽 周瑜歸天 關公赴會 十三妹 鹿台恨
(夜戲)六集 火燒紅蓮寺

仙霓社崑劇
(日戲)拔眉 照鏡 蘆林 借扇 探監 見娘 游園 火判 演官 琴挑 驚夢
(夜戲)辭閣 別母 刺虎 張三借靴 茶敘 偷詩 柯夢

方朔 精神團
易美英 易方朔 易採桃
(日)蒸饅頭 (夜)打破迷信

先施樂園

門票大洋兩角買一送一

安樂大劇場文武京戲全體藝員日夜登台
猛勇長靠武生 唱做正宗老生 美艷全材梅派花衫 劇界萬能老生 武生文武全材 劇界泰斗 文武青衣花衫 金派架子大面
胡玉樓 王俊宸 美素娟 袁筱樓 應寶蓮 張美英 趙奎官
(日戲)草橋關 黃金台 查頭關 三本走麥城 花田巧錯 同惡報 一箭仇
(夜戲)十一十二本 狸貓換太子

娛樂社話劇
鍾麗玉 丁鳳英 林雍容 武太虛 劉一飛
(日戲)奸商自殺記 (夜戲)中本果報錄

(日夜影戲場)
天一公司出品香艷浪漫熱情鉅片 楊乃武與小白菜 中集
社會武俠激鬥驚險巨片 莽漢英雄

紹興文戲
沈翠霞 淺月運 筱月紅 任財進 金月昇 施永奎 張千壽
(日戲)前本何文秀 (夜戲)全本百花台

歡喜團 愛美趣劇
日夜浪漫的表演
花影少女歌舞團 鄧彩鳳 蔡麗華 嚴桂英 周戀仙 周珊花 龍麗珠 俞茄 杜娟娟 沈秀英 王仙英
最新艷的歌舞

揚州班 維揚新戲

永安天韻樓

◀影戲場日夜開映▶
世界偉大有聲巨片 坎地春風
中國尚武俠義名片 前集 白芙蓉

◀東部▶ 新影戲場 日夜開映
藝華公司最新發聲片
滿園春色
十大明星主演

新柳社
湯恨生 胡桂枝 吳媚因 羅慧媚 夏佩珍
(日)本後的小碧雲姐愛 (夜)狀元夫人唱道情

綁子戲
湯玉蘭 胡玉英 小瑞芳 小玉玉 小芳芬
(日)三戲天上河迷傳 (夜)紅鬃烈馬 前潑水

大京班全體藝員日夜拿手好戲
(日戲)黃鶴樓 收關勝 五花洞 三本鐵公雞
(夜戲)十本火燒紅蓮寺

新新花園

門票大洋二角買一送一再贈一張

新聲大京班
(日戲)(十一本) 狸貓換太子
(夜戲)七本 封神榜

電影舞場 女血
開口笑 百鳥朝凰
趙中山 大套魔術
石仲化 歐美奇術

鐘社話劇
(日戲)摩登少奶奶
(夜戲)前本 半張小照

冶兒劇團 (日戲)騙珠花 (夜戲)子孫滿堂
東方劇團 (日戲)一飯之恩 (夜戲)天作之合
新雅社 改良申曲
玉韻集 化裝蘇灘

更新舞台

(日戲價目) 優廳 特廳 邊廳 頭廳 二廳 花樓 頭廂 二廂 三樓 統售 八角 五角 四角 三角 二角 六角 三角 二角 一角

(地址) 牛莊路 浙江路

(夜戲實目) 優廳 特廳 邊廳 頭廳 二廳 花樓 頭廂 二廂 三樓 八角 四角 三角 二角 一元 一元 七角 五角 四角 三角

(電話) 九七七一六 九七一七七

今天日場雙齣 (紳商特煩)(拿手好戲)
筱小活猴 (大鬧乾坤) 張如庭 (上天台)
楊瑞亭 釣金龜 蓋叫天 (智取北湖州)
(花園贈) 張如庭 打漁殺家 (劉...) 楊瑞亭 拿高登

蓋叫天 韓樹棠 周菊芳
武松打店
◀大鬧十字坡▶

今晚 蓋叫天 休息在即 請早 最後一次 請勿錯過

全部七擒孟獲

本台不惜重金特煩西人介紹從西洋聘請佛華蘭 Miss Violet 小姐到滬加入本劇飾演要角！並有

草裙艷舞

(香艷無比！非常動人) 保險看得稱心滿意 拍案叫絕！

●全新服裝●

(全劇特點)
孟獲山中大操藤甲兵
步伐整齊為舞台上所罕見
孟獲營中嘆五更大唱漢調
馬岱探瀘水有唱有做
山神廟孔明設計縱放
孟獲有五音聯彈
祝融夫人營中歌舞男
女大跳滑稽舞
孟獲大戰衆男將有特
別打武新式套子
火燒藤甲兵七擒孟獲
祭瀘水來將班師

●全新佈景●

蓋叫天啟事

叫天自今春獻技以來，辱承各界熱烈歡迎，不勝感謝之至，茲因天氣漸熱，亟欲返杭歇夏，乃與本台主人情商，荷蒙應許，准演至二十四日止，暫向愛護諸君告別，一俟秋涼，當再來申與各界相見，倘乞鑒諒。

禮聘南北聞名馳譽劇壇唱作俱優唯一坤角鬚生兼擅長靠短打楊派武生

田子文

張榮奎 楊瑞亭 張如庭 崔慶林

禮聘馳名平津滬漢程派嫡傳花容月貌唱做優秀坤角古裝文武青衣花衫

趙嘯瀾

◀長靠短打勇猛武生▶

王其昌

張津民 劉斌崑

●准于國歷五月二十六日禮拜三夜場登台

融光大戲院

海寧路乍浦路西首 電話二〇二四二號

今天開映時間 三時，五時一刻，七時一刻，九時一刻

瑪黛琳卡洛兒與萬萊第巴塞洛繆

聲新發現風流明星泰倫鮑華合演戰事悲壯愛國熱情巨片

忠義雙全

(片中印有華文字幕)

大英雄施展鐵腕 俏佳人獨具慧眼

為國家盡忠心，交朋友，尚義氣

光陸大戲院

博物院路乍浦路橋 電話一〇〇二七號

今明兩天開映：二時半，五時半，九時一刻 樓下大洋三角後排五角

既惹人生氣又討人歡喜!!

撒痴撒嬌為愛侶拉攏糊裏糊塗破間諜陰謀

真才實藝的唯一小明星 金慧淑 主演 奇趣橫生 空前傑作

可愛的野貓

把海軍大將鬧得[illegible]昏使全班水手笑得肚痛

"THE HOLY TERROR"